



Bòs ki fè Jwèt yo

Renmen ki siprann,
transfòme ak voye



Yon plan etid Lekòl Biblik Vakans pou Legliz Nazareyen

GID DIREKTÈ A



Bòs ki
fè Jwèt yo

Renmen ki siprann,
transfòme ak voye



Vèsè Biblik yo sotí nan Bib Vèsyon Jerizalèm, ane 1999®, VJ® Copyright © pa mwayen
asyosyasyon biblik ini, Inc. ®

Itilize avèk pèmision. Tout dwa rezève atravè mond lan.

“VJ” ak “Vèsyon Biblik Jerizalèm” se mak komèsyal Biblik, Inc.®

TAB MATYÈ YO

Prezantasyon Jeneral	4
Byen vini	5
Misyon	6
Kisa LBV lan ye ?	6
Pou kisa pou nou investi nan LBV ?	6
Kijan Lbv Lan Ka Travay?	6
Objektif yo	7
Laj limit	7
Mete ti moun preskolè yo (Opsyonèl)	7
Konpozan Yo	8
Rezime Semèn nan	9
Orè chak jou	11
Ouvèti ak Fèmti	11
Wotasyon Aktivite an Plizyè ti Gwoup	12
Prim ak kado (Opsyonèl)	12
Dekorasyon	13
Evènman Opyonèl Yo	14
Pwojè Misyonè	15
Selebrasyon Fèmti a	16
Volontè Yo	19
Lis Verifikasyon Pèsonèl la	20
Lide pou fè rekritman	22
Fòmasyon ekip la	23
Egzanp Pwogram Fòmasyon an	24
Ki jan yo mennen yon ti moun bay Kris la	28
Lide pou remèsye volontè yo	29
Piblisite Ak Koneksyon Yo	30
Lide piblisite yo	31
Annons Pwomosyonèl Ak Dramatizasyon	33
Pre-enskrripsyon Entwodiksyon Evènman yo	35
Etabli yon koneksyon ak fanmi yo	35
Resous Yo	36
Lis Verifikasyon Direktè a	37
Fason Pou Direktè A Aplike Tan An	41
Fèy Wotasyon Lidè yo	44
Orè Jwèt Yo (Jwèt Yo)	47
Magazen Jwèt Yo (Atizana Yo)	49
Aktivite konplèmantè yo	51









Akonpaye nou vin dekouvri anpil bèl sipriz nan jwèt la. Nan vwayaj nou an nan liv Matye a, n ap swiv lavi Jezi li menm ki te vini pou demontre ke l se Kris la. Pou nou kontinye, selebre desizyon vini Jezi a nan mitan nou, konvèti an yon bebe. Apre sa, nou pral wè Jezi pandan ministè li: lanmou li pou ti moun, ke li envite vin jwenn li epi beni yo. Nou pap jwi lanmou li pou nou, ki te mennen l sou kwa ak rezirèksyon li. Anfen, nou pral konsantre sou Gran Komisyon an epi n'ap sezi wè kijan Jezi te voye nou pataje bon nouvèl lanmou li a ak lòt moun.

Chak vizit nan magazen jwèt yo pral revele nou plis bagay sou Jezi ki se Kris la. Ti moun yo pral dekouvri ke Jezi vin jwenn nou, Jezi renmen nou, Jezi sove nou epi Jezi voye nou.

Pandan chak sesyon, ti moun yo pral vizite Charly, pwopriyetè magazen jwèt la, ak jèn zanmi li a ki rele Samy. Charly te byen okipe nan fè netwayaj pou ke li kenbe magazen jwèt li a pwòp epi nan lòd, epi tèlman ti moun yo pa te santi yo byen akeyi, yo pat achte anpil jwèt. Pou sipriz Charly, bòs ki te kreye jwèt yo vizite li, li antre nan mitan jwèt ke li te kreye yo. Li klè ke bòs ki fè jwèt yo renmen ti moun yo epi li anseye Charly ke jwèt yo fè la pou l jwe avèk yo. Nan yon ti vire tounen, bòs ki fè jwèt yo fèmen magazen Charly a epi li disparèt. Lè li retounen e li anonse yon gwo reouvèti, Charly ak Samy selebre nouvo lavi magazen jwèt la ki transfòme, yon magazen ki kounye a akeyi ti moun yo epi ki fè jwèt yo fasil pou pran plezi. Yo te cho pou yo te soti al pote bon nouvèl la.

Atravè alegori nan magazen jwèt la, ti moun yo pral aprann sou gras ki vini avan an: Jezi vin jwenn nou anvan nou konnen nou bezwen li, li renmen nou e li envite nou vin jwenn li. Yo pral aprann sou gras ki sove a: Jezi te mouri e li te leve ankò pou ban nou yon nouvo lavi. Yo pral aprann sou gras ki sanktifye a: Jezi transfòme nou epi envite nou pataje bon nouvèl lanmou li a toupatou bay tout moun.

"Etikèt avèk tèm Jodi a" senplifye mesaj chak jou:

-  Jezi vin jwenn nou.
-  Jezi renmen nou.
-  Jezi sove nou.
-  Jezi voye nou.

Apre sesyon ouvèti a, ti moun yo ka ale nan kat wotasyon diferan nan aktivite yo. Nan "Istwa Jwèt yo", yo pral aprann plis sou nesans Jezi, lè Jezi beni ti moun yo, lanmò ak rezirèksyon Jezi, ak Gran Komisyon an. "magazen kafe a" se yon kote pou pran ti goute, revize sijè jounen an, patisipe nan yon diskisyon tou kout sou istwa Bib la, aprann mouvman vèsè memwa jounen an epi patisipe nan yon aktivite pou aprann vèsè a. Ti moun yo pral jwe yon jwèt ki

ranfòse leson jounen an pandan "Tan jwèt yo". Nan " Faktori jwèt ", ti moun yo pral kreye yon atizay ki pral ede yo sonje istwa bibliik la.

Pandan fèmti a, elèv yo pral revize tout sa yo te aprann anvan yo fè yon dènnye gade nan magazen jwèt la pou dekouvri sa ki rive Charly ak Samy.

Bòs k'ap fè jwèt yo se yon eksperyans k'ap dire kat jou, ak yon senkyèm jou opsyonèl (gade paj??), pou pote lanmou Bondye nan kominote a atravè yon pwojè misyonè. Gen ladan tou yon selebrasyon fèmti pou bay ti moun yo opòtinite pou pataje ak fanmi yo sa yo te aprann epi pèmèt ou, oswa pastè ou, opòtinite pou envite paran yo ak lòt moun kòmanse yon relasyon ak Bondye.

Lekòl Bibliik Vakans (LBV apre sa) se youn nan ministè ki pi enpòtan pou rive jwenn ti moun ak fanmi yo ak lanmou Jezi ki chanje lavi yo. Se pou eksperyans LBV ou a se youn nan bagay ki ede ti moun yo fè eksperyans lanmou ki chanje lavi.

MISYON

Entwodwi ti moun yo renmen Bondye, epi ede yo idantifye ak aksepte Bondye grasa gras ki vini avan an, gras ki sove a, ak gras ki sanktifye a.

KI SA LBV LAN YE?

Tipikman, LBV lan se yon ministè kat oswa senk jou, ki konsantre sou ti moun ki fèt pandan de a twa èdtan chak jou. Gen kèk legliz ki ka chwazi pou yo gen yon sèl oswa de jou evènman, oswa gaye evènman an sou plizyè semèn. LBV lan fèt pou rive jwenn ti moun yo epi envite yo ak fanmi yo nan yon relasyon ak Jezi ki se Kris la. LBV lan se yon zouti pou legliz lokal la atire lòt moun nan kominote li a, ak objektif pou fè disip nan tout nasyon epi ede yo grandi kòm moun k ap fè disip.

POU KISA NOU DWE ENVESTI NAN LBV?

Misyon nou se rive jwenn tout timoun ak bon nouvèl Jezikri a, pou yo ka transfòme pa favè k ap sove li a, pou yo ka viv tankou Kris la grasa pouvwa prezans Jezi, epi answit pataje lanmou li pou transfòme mond lan.

KIJAN LBV LAN KA TRAVAY?

Yo ka apwoche Lekòl Bibliik Vakans lan nan plizyè fason diferan.

- Pwogram pou fè Disip nan mitan semèn – Li dwe fèt nan legliz la oswa nenpòt kote ti gwoup ou yo rankontre. Kourikoulòm sa a ka fasilman divize pou l kouvri plizyè semèn oswa menm mwa nan ministè disip la.
- Plizyè klèb bibliik nan jaden an: l'ap fèt nan lakou kèk manm legliz la epi fini ak yon sèvis oswa evènman nan wikenn nan.
- LBV nan legliz la: pran plas LI nan lokal legliz la epi fini ak yon sèvis nan wikenn nan.
- LBV nan kominote a: li dwe fèt yon kote ki santral nan zòn ministè a. Li ka nan yon sant kominotè, yon lakou rekreyasyon oswa pak, oswa yon bilding ki lwe pou semèn nan toupre katye kote legliz ou a ap sèvi a. Aktivite a ka fini ak yon sèvis nan wikenn nan.

OBJEKTIF YO

- Bay ti moun yo ak fanmi yo nan kominote w la avèk bon nouvèl Jezi ki se Kris la;
- Etabli yon koneksyon ak ti moun yo ak fanmi yo nan yon fason ki gen sans, pratik ak itil;
- Ede ti moun yo grandi espiyèlman lè yo aprann ekriti yo ak prensip bibliik yo;
- Bay opòtinite pou nou sèvi kòm modèl sèvis Kris la.

LAJ LIMIT

Laj ki rekòmande yo se 5 a 12 ane, oswa lekòl matènèl jiska sizyèm ane.

METE TI MOUN PRESKOLÈ YO (OPSYONÈL)

Gen kèk gwoup ki ka gen ladan yo anpil ti moun preskolè. Pliske materyèl nou an vize pou ti moun ki nan klas matènèl jiska sizyèm ane, nou sijere pou ti moun preskolè k ap patisipe yo akonpaye tout tan pa yon paran oswa yon gadyen. Sa a pral ba yo sekirite pou yo gen yon gran moun abitye tou pre si yo ta anwiye, gen enkyetid, oswa pè.

Kèk sijesyon itil pou mete ti moun preskolè yo nan LBV ou a:

- Pou rezon responsablite, paran/gadyen ti moun preskolè yo DWE akonpanye yo toutan.
- Asire w ke paran/gadyen ti moun preskolè yo ranpli yon fòm enskripsyon.
- Ti moun preskolè yo kapab enkli nan aktivite wotasyon ak paran/gadyen yo pou asire yo rete konsantre ak sou travay yo.
- Si gen plis pase twa ti moun preskolè ale nan, konsidere posiblite pou fòme yon gwoup preskolè ki fè wotasyon separeman nan aktivite yo. Envite ti moun preskolè ak paran yo pou yo patisipe nan Istwa Jwèt yo pou aprann plis sou ministè lekòl preskolè w la.



REZIME SEMÈN NAN

LESON
#1

Vizitè ki plis
enpòtan an

Jezi tèlman renmen nou, li vini kote nou depi menm avan nou te konnen si nou te bezwen li.

LESON
#2

Benediksyon ki
plis enpòtan an

Jezi renmen ti moun yo, epi li vle pou tout ti moun al jwenn li.

LESON
#3

Sipriz ki plis
enpòtan an

Jezi tèlman renmen nou li te mouri ak leve soti vivan nan lanmò pou li te sove nou anba peche nou yo.

LESON
#4

Mesaj ki
plis enpòtan an

Jezi tèlman renmen nou, li voye nou al pataje mesaj bon nouvèl la avèk tout moun.

Pwen
prensipal
la

Vèsè pou
apran

“Men li, jenn fi a pral ansent, li pral fè yon pitit gason. y'a rele l' Emanyèl. (Non sa a vle di: Bondye avèk nou”.)
Matye 1 :23.

“Jezi di yo: Kite timoun yo vin jwenn mwen non. Pa enpoze yo vini. Paske, Peyi Wa ki nan syèl la, se pou tout moun ki tankou timoun sa yo li ye”.
Matye 19 :14.

“Men, zanj lan pran pale, li di fanm yo: Nou menm, nou pa bezwen pè. Mwen konnen se Jezi n'ap chache, nonm yo te kloure sou kwa a. Enben, li pa isit la. Li leve vivan jan l' te di a”.
Matye 28 :5-6a.

Ale fè disip pou mwen nan tout nasyon, batize yo nan non Papa a, Pitit la ak Sentespri a. Moutre yo pou yo obsève tou sa mwen te ban nou lòd fè. Chonje sa byen: mwen la avèk nou toulejou, jouk sa kaba.
Matye 28 :19-20.

Pasaj
biblik

Matye
1 :18-25 VBJ

Matye
19 :13-15 VBJ

Matye
27 : 32-66;
28 :1-10 VBJ

Matye
28 :16-20 VBJ

Sijè jodi a

Jezi vin
kote nou

Jezi renmen
nou

Jezi sove nou

Jezi voye nou

Konsan-
trasyon
teyolojik
chak jou

Gras ki vini
avan an

Gras ki vini
avan an/Gras
ki sove a

Gras ki sove a

Gras ki
sanktifye a

REZIME SEMÈN NAN

LESON
#1

Vizitè ki plis
enpòtan an



Poupe k'ap

LESON
#2

Benediksyon ki
plis enpòtan an



Ralonj jarèt

LESON
#3

Sipriz ki plis
enpòtan an



Pil

LESON
#4

Mesaj ki plis
enpòtan an



Balon foutbòl

Ikòn
leson an



Istwa jwèt
yo

Nesans Jezi
ki se Kris la

Jezi beni ti
moun yo

Rezirèksyon
Jezi ki se
Kris la

Gran
Komisyon an



Kafe
magazen
jwèt la

Ti bebe Jezi
nan yon krèch
oubyen sèn
krèch kote ki
gen manje

Ti kolasyon
sou fòm
dekorasyon

Yon
prezantasyon
sou fòm
kwa oubyen
tonm vid.

Plizyè anvlòp
gato oubyen
ke moun
kapab manje.



Orè pou
jwèt yo

Touche
Lanmou an

Konkou obstak
oubyen limyè
wouj/vèt.

Etikèt lavi
oubyen
rechèch ze
Pak la.

Konkou ak
avyon an
papyè.



Faktori
jwèt la

Imaj ti bebe
Jezi a nan 3D

Plak
benediksyon
oubyen miwa.

Atizay tonm
vid la

Goumèt lavi ki
pap janm fini
an oubyen plat
ki fèt an tè a.

ORÈ CHAK JOU

Sa a yo se kèk egzanp nan orè ki rekòmande yo. Chwazi (oubyen kreye) orè ke w plis kapab itilize a.

ORÈ ENSKRIPSYON POU PREZANS 3 ÈD TAN

- 8:30-8:45** Reyinyon lidè yo ak lapriyè
- 8:45-9:00** Rive ti moun yo
- 9:00-9:40** Byen vini, mizik ouvèti ak dramatizasyon
- 9:40-10:05** Wotasyon #1
- 10:05-10:30** Wotasyon #2
- 10:30-10:55** Wotasyon #3
- 10:55-11:20** Wotasyon #4
- 11:20-11:45** Wotasyon #5*
- 11:45-12:00** Closing and dismissal

*Pou yon senkyèm wotasyon, ou dwe itilize mouvman ak jwèt vèsè pou aprann nan Kafè Magazen an.

ORÈ NAN APRE MIDI POU KLÈB NAN JADEN AN, DE ÈD TAN.

- 6:00-6:15** Reyinyon lidè yo ak lapriyè
- 6:15-6:30** Rive ti moun yo
- 6:30-6:55** Byen vini, mizik ouvèti ak dramatizasyon
- 6:55-7:15** Wotasyon #1
- 7:15-7:35** Wotasyon #2
- 7:35-7:55** Wotasyon #3
- 7:55-8:15** Wotasyon #4
- 8:15-8:30** Fèmti ak Orevwa

OUVÈTI AK FÈMTI

Chak jou ap kòmanse ak ouvèti a, ki gen yon mizik akèy, lwanj ke ou chwazi, entwodiksyon tèm jounen an ak vèsè memwa a, yon ti teyat, ak yon pwojè ofrann.

Jounen an pral fini ak yon revizyon chak jou ak yon jwèt pou fini.

PÈSONAJ POU DRAMATIZASYON OUVÈTI AK FÈMTI YO

Charly - mèt magazen an. (Ta kapab entèprete pa yon gason oswa yon fanm.) Ki pi gran, yon ti kras pa kontan, byen pwòp. Avèk gran dezespwa eseye fè tout bagay byen, men li pa ka konprann pou kisa magazen an pa yon siksè.

Samy - yon ti gason nan katye a. (Yon ti gason oswa ti fi ka jwe wòl. Oswa yon adilt ki abiye/aji tankou yon ti moun.) Li menm ki vrèman renmen amizman, li gen anpil enèji. San penyen. Li eseye ede Charly, men Charly pa apresye èd la.

Bòs k'ap fè jwèt yo — yon nonm ki gen yon gwo souri ak yon figi zanmitay, abiye ak rad pwòp, men senp epi yon ti jan rid.

WOTASYON AKTIVITE AN PLIZYÈ TI GWOUP



Istwa jwèt yo

Ti moun yo pral aprann istwa bibliik la atravè yon leson objè ki gen relasyon ak jwèt yo.



Kafe Magazen an

Ti moun yo pral jwi yon tè ki byen enteresan pandan y ap diskite istwa bibliik la epi aprann vèsè memwa jounen an avèk mouvman ak yon aktivite.



Orè jwèt la

Ti moun yo pral jwe nan yon jwèt ki byen amizan ki va ranfòse leson jounen an.

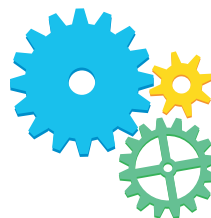

Magazen jwèt yo

Ti moun yo ap kreye yon atizay ki pral ede yo sonje leson jounen an.

PRIM AK KADO (OPSYONÈL)

1. Vèsè memwa a: Sèvi ak tablo vèsè memwa yo pou anrejistre chak ti moun memorize vèsè yo. Nan fen semèn nan, bay yon prim pou vèsè yo aprann yo.
2. Konsidere bay prim pou mennen yon envite. Bay chak moun yon prim, ni envite ni ti moun ki envite yo.
3. Kreye yon eksperyans alantou chak ti moun k ap resevwa badj non yo. Pran yon foto chak ti moun epi kole li sou kat la. Mete kat idantite a nan kou ti moun nan ak yon kòd. Byenveni chak ti moun kòm yon asistan ofisyèl nan magazen jwèt yo.
4. Fè yon kabin foto ak divès kalite jwèt. Pandan semèn nan, kreye tan pou chak ti moun tire yon foto. Sa yo ta ka parèt pandan pwogram fèmti a. Kabin foto a ka disponib tou pou fanmi yo tire foto apre pwogram fèmti a.

DEKORASYON

Tcheke tablo penti a pou kapab wè lide dekorasyon an. Eskane kòd QR la pou w wè lyen an.



DRAMATIZASYON

Fè yon gwo siy ki di "Magazen jwèt yo" (Resous 1 nan L1).

Si sa posib, mete etajè yo epi ranpli yo ak yon varyete jwèt: bèt boure, poupe, blòk bilding, oswa jwèt. Mete tag pri vizib sou jwèt oswa etajè (Resous 2 soti nan L1). Altènativman, penti dekorasyon ak etajè plen ak jwèt epi konplete yo ak kèk jwèt reyèl oswa itilize seri a nan magazen jwèt PowerPoint glise yo bay la.

Atik ki nesèsè pou itilize:

- De jwèt ki sanble frajil
- Yon ranyon oswa twal
- Yon dezyèm ranyon oswa pousyè
- Yon jwèt ki fè bri: Sa a kapab yon "klap" plastik, yon enstriman jwèt, oswa yon jwèt ki fonksyone ak batri yo ka pataje plan sali a ak/oswa genyen yon envitasyon pou yon seremoni fèmti, oswa pou legliz la.
- Siy "Fèmen" (Resous 1 nan L3).
- Siy "Gran reouvèti" (Resous 1 nan L3)
- Yon franj nan avyon an - avyatè sa yo ka pataje plan delivrans lan ak/oswa genyen yon envitasyon pou patisipe nan yon seremoni fèmti, oswa nan legliz la.



PWOJÈ MISIONÈ

Aprè kat jou ISTWA Jwèt yo, konsidere ale nan kominote a pou mete an pratik sa ti moun yo aprann sou Jezi ak lanmou li. Senkyèm jou LBV lan ta kapab yon jou pwojè misionè. Reflech sou fason ti moun yo ka montre lanmou Jezi a bay lòt moun nan kominote yo a.

Kèk posiblite:

1. Jwenn yon kote nan kominote a ki ta ka sèvi ak yon ti kras nan bote Bondye. Jwenn pèmision ki nesèsè pou plante flè, swa nan tè a oswa nan po. Dirije ti moun yo pou yo netwaye zòn nan (ranmase fatra, baton, elatriye) epi plante flè.
2. Ti moun yo ka fè kat ak mesaj tankou "Nou renmen w anpil" epi "Bondye renmen ou". Vizite yon sant asistans oswa yon kote ki sanble epi distribye kat yo bay rezidan yo. Chante youn nan chante adorasyon semèn nan nan chanm komen an. Asire w ou pran yon randevou ak sant la byen davans epi swiv nenpòt règ yo genyen pou vizite yo. Anplis de sa, kèk ti moun ka pa abitye ak kalite enstalasyon sa yo, kidonk toujou kite je nou fikse sou ti moun ki kapab gen difikilte avèk eksperyans la.
3. Prepare plizyè sak pou moun ki sanzabri yo. Diskite ak ti moun yo ke youn nan fason pou pataje lanmou Jezi a se lè w pran swen pòv yo. Youn nan fason pou pran swen moun k ap viv sou maj se bay moun ki san kay atik yo ka bezwen. Kèk egzanp atik pou mete nan sak yo se chosèt pwòp, bay pwoteyin, ti sèvyèt, bwòs dan, pat pou bwose dan, pansman, sak pou lesiv ak pyès monnen, dezenfektan pou men, dezodoran, renmèd bouch, ti veso ki gen manje ki pa gate tankou ton, fwi, ak sòs pòm, fouchèt plastik, ak yon kat ki gen yon mesaj senp sou lanmou Bondye. Mete atik yo nan yon gwo sachè plastik epi sele li. Aprè sak yo fin ranpli, mennen ti moun yo nan lapriye pou moun ki pral resevwa sak yo.
4. Livre bonbon ak nòt ankourajman ti moun yo fè bay moun k ap ede kominote yo, tankou ponpye, ofisyè lapolis, travayè konstriksyon wout, pwofesè, ak travayè swen sante. Asire w ke w eksprime apresyasyon w pou fason moun sa yo ede nou. Fè ti moun yo sonje yon fason Jezi montre lanmou li pou nou se lè li voye moun ede nou.

SELEBRASYON FÈMTI A

Yon selebrasyon nan fen LBV lan, kit nan dènye sware a oswa dimanch ki vin apre a, ini tout semèn nan epi bay ti moun yo opòtinite pou pataje ak fanmi yo sa yo te aprann. Se tou yon evènman koneksyon pou fanmi ki pa gendwa gen yon kay legliz.

Fèmti selebrasyon an ka genyen bagay sa yo ladan li:

1. Yon pwogram kout 15 minit.
2. Tou nan salklas yo ak ekspozisyon tout aktivite wotasyon.
3. Rafrechisman, ki gen ladan bwason ak bonbon oswa ti goute tematik, oswa yon dine konplè pou fanmi yo.

LOGO PWOGRAM NAN

Anviwònman: magazen jwèt.

Zouti yo: Twal netwayaj oswa pousyè, jwèt ki frajil.

Dyalòg:

Charly nan magazen jwèt yo, ak anpil atansyon pou netwaye pousyè tè a. Byen dousman, pwan yon jwèt frajil-kap souke l anba. Li tèlman konsantre ke li pa tandè ni wè Samy ap vin dèyè li.

Samy: *(Ak yon vwa byen fò epi dèyè Charly):* Bonjou Charly!

Charly sote e prèske lage jwèt la. Li jongle li, finalman kenbe li ak anpil atansyon li mete l 'nan plas li. Li fè yon soupi soulajman.

Samy: *(pi fò toujou):* mwen di w bonjou Charly!

Charly vire tou dousman.

Charly: Wi mwen tandè ou. Bonjou, Samy.

Samy: *(ap gade, li souri):* magazen an byen sanble Charly.

Charly: Mèsi. Nou te gen kèk sipriz enteresan alantou isit la dènyèman, pa vre?

Samy: Se vre wi! Èske w sonje lè Bòs k'ap fè jwèt yo te vin nan magazen ou la? Mwen te etone ke yon moun tèlman enpòtan ta vin isit la nan mitan kreyasyon li yo.

Charly: mwen menm tou! Epi nan okazyon sa a, nou te aprann sou Jezi lè li te vin sou tè a kòm yon ti bebe, jis nan mitan tout bagay li te kreye yo. Èd nan magazen jwèt, èske ou sonje tèm jou sa a? Ale nan mosyon yo pandan w ap di l avè m: **(ale nan mosyon yo pandan w ap di sijè jodi a)** Jezi ap vin jwenn nou. Jezi **(lonje dwèt sou syèl la)** ap vini **(deplase men w tankou si w ap rele yon moun)** pou nou **(fini ak gwo pous ou lonje dwèt sou ou menm).**

Charly: Se yon bon nouvèl ke Jezi renmen nou anpil; Li vin jwenn nou anvan nou konnen nou bezwen li. Sa a se gras ki vini avan an.

Samy: Nou te aprann yon vèsè tou sou vini Jezi ki se Kris la. Moun k ap ede magazen jwèt la, ale nan mosyon yo epi di Matye 1:23 avè m.

"Vyèj la ap vin ansent epi fè yon pitit gason, **(mete bra w ansanm tankou si w kenbe yon ti bebe, balanse bra w devan dèyè)** epi yo pral rele l Emanyel **(mete men w ansanm sou chak bò bouch ou) (sa vle di. 'Bondye avèk nou') (lonje dwèt sou syèl la, apre sa fè yon ti anbrase)".** Matye 1:23 **(montre youn, apre de, apre twa dwèt).**

Charly: Lè Bòs k'ap fè jwèt yo te rive, nou te dekouvri ke li vrèman renmen ti moun yo. Nan seyans sa a, nou te aprann Jezi renmen ti moun yo tou. Li te vle yo vin jwenn li pou l te ka beni yo. Asistan magazen jwèt yo, èske w sonje sijè sesyon sa a? Fè mouvman yo pandan n ap di li avèk mwen: Jezi **(lonje dwèt sou syèl la) (pous lonje dwèt sou ou) renmen nou (anbrase youn lòt).**

Se yon bon nouvèl ke Jezi renmen nou anpil, li envite nou vin jwenn li! Sa a se gras ki vini avan an.

Samy: Wi! Vèsè nou an pou sesyon sa a pale sou envitasyon li bay ti moun yo. Moun k ap ede magazen jwèt yo, jis fè mouvman yo epi resite Matye 19:14 avèk mwen.

Jezi te di konsa, **(montre syèl la)** "Kite ti moun yo **(lonje men ou, pla men an anba, tankou si yo t ap touche yon ti bebe sou tèt)** vin jwenn mwen **(pote tou de men yo nan direksyon ou)**, epi kanpe li **(leve men, pla men yo)**. **(anfas deyò, tankou yon polisye ki bloke trafik)**, paske Peyi Wa ki nan syèl la **(montre syèl la ak tou de men)** se pou moun ki tankou yo **(montre ozalantou chanm nan sou lòt ti moun)**", dwèt epi bese gwo pous ou; leve dis dwèt epi bese yon men plis gwo pous lòt men an).

Charly: Mwen te kontan anpil lè mwen te rankontre Bòs k'ap fè jwèt yo e mwen te aprann kijan li renmen tout moun. Mwen pa t 'kapab kwè li lè magazen mwen an te fèmen epi disparèt.

Samy: Se te yon jou tris, tris anpil. Li te fè nou sonje ki jan disip Jezi yo te tris lè li te mouri sou kwa a. Men, magazen ou a pa te rete fèmen, epi Jezi pa te rete mouri!

Charly: Kòrèk. Bòs k'ap fè jwèt yo sèlman fèmen magazen an pou bay li yon nouvo lavi, epi nou selebre gwo reouvèti magazen an.

Samy: Epi Jezi te leve soti vivan nan lanmò pou l te sove nou e ban nou yon nouvo lavi!

Charly: Asistan magazen jwèt yo, èske ou sonje sijè seyans sa a? Jis fè mouvman yo pandan w ap di li avèk mwen: Jezi **(lonje dwèt sou syèl la)** sove nou **(mete gwo pous ou sou ou)** sove nou **(fè kòm si ou leve yon moun)**.

Samy: Vèsè nou an pou sesyon sa a pale sou sipriz disip Jezi yo te resevwa lè yo te ale nan tonm li a. Se te pi gwo sipriz tout tan! Moun k ap ede magazen jwèt, fè mouvman yo epi di Matye 28:5-6a avèk mwen.

Zanj lan di medam yo: **(mete men ou bò bouch ou tankou pou w anplifye vwa ou)** "Pa **(souke tèt ou yon bò pou w di 'non')** pè, **(kenbe pwen ou fèmen epi pran pòz tranble ak laperèz)** Mwen konnen **(lonje dwèt sou sèvo a)** ke y ap chèche Jezi **(mete men l 'nan je l' tankou si li chèche yon bagay)** moun ki te kloure sou kwa a **(mete bra l 'nan fòm yon kwa)**.

Li pa isit la, **(souke tèt ou yon bò kote pou w di 'non')** paske li leve, **(mete men ou bò kote w epi leve yo devan ou jiskaske yo vin anlè tèt ou)** menm jan ou te di **(mete men ou akote bouch ou tankou pou anplifye vwa a.)**" Matye 28:5-6a **(Leve dwèt ou: de, apre wit; senk, apre sis. Fè yon pwen ak gwo pous ou sou kote pou fòme lèt "A")**.

Charly: Apre gwo reouvèti sa, tout bagay nan magazen an chanje pou pi bon. Nou te gen ti moun nan koulwa yo ap jwe ak jwèt, epi ti moun yo achte jwèt pou pataje ak lòt ti moun.

Samy: Nou te konnen nou te oblije pataje bon nouvèl la.

Charly: Menm jan an tou, apre Jezi te retounen nan lavi, li te envite disip li yo pataje bon nouvèl lanmou li a ak lemond antye! Piske nou se disip Jezi, yo voye nou tou! Asistan magazen jwèt yo, èske w sonje sijè sesyon sa a? Fè mouvman yo pandan ke w'ap di li avèk mwen: Jezi **(Lonje dwèt sou syèl la)** voye nou **(lonje dwèt gwo pous ou sou ou menm)** voye **(siyale lwen ou)**. Se yon bon nouvèl ke Jezi renmen nou anpil; transfòme nou epi voye nou pataje lanmou li ak lòt moun. Sa a se gras ki sanktifye a.

Samy: Vèsè nou te aprann nan seyans sa a se pawòl Jezi te di disip li yo. Moun k ap ede magazen jwèt yo, fè mouvman yo epi di Matye 28:19-20 avèk mwen.

"Se poutèt sa, ale (**montre yon pwen byen lwen**) epi fè disip (**mete men ansanm tankou si yo te kenbe yon liv**) nan tout nasyon, (**leve men lonje**) batize yo (**tranpe tou de men sou kote, tankou si se yon batèm yon moun**) nan non Papa a (**montre syèl la**) ak Pitit la (**sèvi ak dwèt mitan pou manyen pla men opoze a, chanje men, chanje ankò**) ak Sentespri a, (**pous nan gode ak dwèt men gòch la ki fòme yon sèk, rantrè nan gwo pous la ak dwèt endèks nan men dwat la, fè yon mouvman tankou si w rale yon kòd soti nan twou a nan men gòch la ak moute nan yon zigzag**) anseye yo obeyi tout sa mwen te di yo voye ba ou. (**Montre ang yo, kòmanse sou kote dwat li epi deplase sou bò gòch li epi lonje dwèt sou mo "anseye, obeyi, tout, kòmandman"**). Apre sa, mwen asire w ke mwen pral toujou avèk ou, (**akolad**) jouskaskè mond sa a kaba (**tou de men yo sou deyò**). Matye 28:19-20 (**leve de dwèt, apre wit; nèf dwèt, apre dis, epi montre dis de fwa**).

Charly: Wi, nou sèten ke nou te gen kèk gwo sipriz alantou isit la, epi nou te aprann anpil bagay sou ti moun, jwèt, ak lanmou Jezi ki se Kris la. Ann di tout sijè jounen an ansanm yon dènye fwa. Jezi vin jwenn nou. Jezi renmen nou. Jezi sove nou. Jezi voye nou. Bon travay, asistan magazen jwèt yo.

Konsidere fè ti moun yo chante youn oswa plizyè nan chante yo te aprann yo. Ou ka antre chante yo oswa gwoup yo ansanm.

An konklizyon, mande direktè a pou l pataje pwen sa yo nan semèn nan ak rezilta pwojè ofrann lan, epitou remèsye piblikman moun ki te ede yo. Konsidere montre yon prezantasyon PowerPoint twa minit ak imaj aktivite yo. Remèsli paran yo pou privilèj yo genyen nan pataje semèn nan ak pitit yo. Ofri enstriksyon pou goute epi pase tan nan navige ekspozisyon ki montre atizana ti moun yo.

TOU NAN MAGAZEN JWÈT LA

Chak wotasyon ta dwe kreye yon ekspozisyon pou montre sa ti moun yo te aprann oswa fè pandan semèn nan. Sèvi ak chanm wotasyon oswa itilize yon sèl gwo chanm pou tout ekspozisyon yo.

Magazen jwèt yo: Montre atizana ke ti moun yo fè chak jou yo.

Kafe Magazen Jwèt yo: Montre yon egzantp ti goute chak jou. Bay ti goute tankou bonbon dekorasyon oswa youn nan ti goute jounen an. Montre vèsè memwa a lè w ekri vèsè bibliik la sou plizyè gwo afich.



LIS VERIFIKASYON PÈSONÈL LA

Nou te kreye Bòs k'ap fè jwèt yo pou vin yon resous pou Lekòl Biblik Vakans yo nenpòt gwosè. Ou pral gen fleksibilite pou modifye LBV ou a anfòm kontèks ki pi piti tankou yon lakou, nan pi gwo avni legliz la, oswa nenpòt kote nan mitan. Bezwen anplwaye w yo pral depann de kantite ti moun k ap patisipe epi ki estasyon w ap itilize. Ou ka itilize lis sa a pou ede w vin yon pati nan ekip LBV ou a:

Direktè

Òganize resous LBV epi distribye yo bay lidè yo; planifye ak dirije reyinyon ak anplwaye ou yo. Chwazi, ansanm ak pastè a ak lidè ti moun yo, anplwaye pou LBV sa a; bay yon rapò ki byen detaye sou rezilta yo ak aspè ki enteresan nan LBV sa a. Ede rezoud nenpòt gwo pwoblèm ki ka rive.

Asistan Direktè

Ede direktè a òganize LBV lan, kowòdone reyinyon yo, ede direktè a ak tout sa li bezwen. Ede rezoud nenpòt sitiyoasyon minè ki ka rive.

Sekretè

Asiste bezwen kominikasyon, fè kopi materyèl, kenbe dosye patisipan yo ak volontè yo, fè lòt travay administratif jan sa nesesè, epi asire ke tout volontè yo te pran fòmasyon Nazarene Safe epi yo gen yon dosye sètifikasyon penal/referans.

Lidè oswa gwoup kè adorasyon

Lidè adorasyon an ap responsab pou travay ak direktè a pou chwazi mizik la epi gide ti moun yo pandan tan chante adorasyon yo. Yo ka chwazi rekrute yon ekip pou ajoute eksitasyon sou sèn nan.

Lidè odyovizyèl

Responsab son ak PowerPoint (si yo itilize). Anplwaye adisyonèl ka itilize pou fotografi ak videyo.

Fotograf

Videyo Maker

Lidè ki pou ouvri/Fèmen an (Si direktè a pa vle okipe pozisyon sa a)

Responsab pou akeyi ti moun yo, prezante tèm jounen an, epi "dirije" ouvèti a ak fèmti a.

Lidè dramatisasyon an

Responsab pou rekrute aktè, desine seri, rasanble akseswa ak peyizaj, ak dirije dramatisasyon. Gen kèk travay yo ka delege nan yon manadjè seri / akseswa ak / oswa yon bòs pent seri / fotografi nan sèn nan.

Manadjè sèn / akseswa

konsèptè sèn / bòs pent

Charly (pèsonaj)

Samy (pèsonaj)

Bòs k'ap fè jwèt yo (pèsonaj)

Lidè pou Istwa Jwèt yo

Asistan an

Lidè pou Kafè magazen jwèt la

Asistan an

Lidè pou orè jwèt yo

Asistan an

Lidè pou Magazen jwèt yo

Asistan an

Lidè gwoup yo (si ti moun ou yo pral divize an plizyè gwoup)

LIS VERIFIKASYON PÈSONÈL LA

Lidè Inisyativ Lapriyè a

Kreye yon plan lapriyè epi rekrute yon ekip pou priye anvan, pandan ak apre LBV lan. Kominike plan lapriyè sa a bay kongregasyon an.

Lidè enskripsyon yo

Òganize enskripsyon yo epi kenbe dosye prezans yo..

Lidè koneksyon

Kreyativman planifye epi aplike evènman koneksyon anvan, pandan ak apre LBV. Sipèvizite moun ki la pou akeyi yo ak sa ki t'ap di moun byen vini yo.

Gen tout pouvwa a

Yo asire envite yo konnen ki kote pou yo ale ak travay pou fè yo santi yo alèz.

Responsab pou akeyi yo

Moun ki an chaj akeyan yo pral kanpe nan pòt yo pou salye ti moun yo ak paran yo pandan y ap rive chak jou.

Lidè dekorasyon

Travay ak direktè a pou kreye yon "rega" limenm pou Bòs k'ap fè jwèt la. Travay ak chak lidè estasyon nan yon komite pou ede ak bezwen dekorasyon lidè yo.

Sekirite

Bay yon kote ki an sekirite. Yo gen aksè a yon twous premye swen. Rele sekou nan ka ijans.

Lidè pwogram fèmti a

Òganize pwogram fèmti a. Travay ak lidè wotasyon yo pou kreye ekspozisyon travay ti moun yo epi bay rafrechisman apre pwogram nan.

Volontè

Kantite volontè w ap bezwen depann de gwosè chak gwoup. Yo ta dwe dispoze pote chèz, tab, televizyon, oswa nenpòt lòt bagay ki nesèsè nan moman an. Yo pral ede lidè yo ak sa ki nesèsè pandan ak apre LBV lan tou.

LIDE POU FÈ REKRITMAN

Rekритman volontè pou LBV la se yon travay enpòtan. Pran sa a kòm etap la nan ki ou pral bati yon ekip moun ki pral rantre nan Bondye nan sa li deja fè. Fè yon pati nan ekip sa a se yon onè epi li pa ta dwe konsidere alalejè.

PRIYE

Anvan w fè premye kontak la, pase tan nan lapriyè epi mande direksyon, sajès ak disènman. Mande Bondye pou l ede w fòme yon ekip moun k ap travay byen ansanm, epi pran misyon Bòs k'ap fè jwèt yo oserye. Mande Bondye pou l voye moun ki gen yon lespri sansib, e ki pral kreye yon anviwonman ki pral fè yon enpresyon dirab sou ti moun yo. Mande Bondye pou l gide w jwenn bon moun nan bon moman.

ENVITASYON PÈSONÈL YO

Anvan ke w fè anons piblik sou bezwen volontè yo, pèsonèlman mande plis moun ke posib. Reflechi sou pozisyon lidèchip ak kalite moun ki ta pi byen ranpli pozisyon sa yo. Pa egzanp, lidè Istwa Jwèt la dwe yon bon kominikatè ki gen yon bon konpreyansyon sou Bib la. Pa egzanp, lidè gwoup yo dwe gen yon konpetans nan relasyon ak lòt moun epi yo dwe jwi konvèsasyon ak ti moun yo. Yo dwe genyen yon relasyon angaje ak Jezi antan ke Kris la tou. Lidè faktori jwèt ak magazen Kafè jwèt yo dwe oryante an detay ak byen òganize. Lidè ak volontè Orè jwèt yo dwe trè amizan epi jwi plezi a.

ANONS YO

Fè anons yo pase pandan sèvis adorasyon an. Envite moun yo rantre nan ekip la. Ankouraje moun ki vle fè yon diferans ki dire lontan. Se pa avèk yon ton dezespwa. Ou bezwen moun ki bon pou bon travay la.

REZO SOSYAL YO

Atravè rezon sosyal legliz la, fè konnen ke w ap mete yon e sou pye.

ADOLESAN

Envite adolesan ki gen matirite pou yo ede w fè wotasyon aktivite yo. Yo pote yon emosyon espesyal nan LBV lan. Konsidere pou w mande adolesan yo pou ke yo ranpli ak responsablite lidèchip yo, tankou memorize mouvman sijè jounen an ak vèsè memwa a, anplis prezans regilye legliz la epi jwenn apwobasyon nan men dirijan jèn yo ak paran yo.

ZÒN PRE-ENSKRIPSYON

Tanpri rete vijilan pandan pre-enskrripsyon pou paran oswa gadyen sa yo ki vle investi kèk tan nan aktivite LBV lan. Paran ki pa ka prezan nan pwogram LBV lan kapab dispoze pou kontribye ak travay dèyè sèn yo, tankou òganize dekorasyon ak atizana, ki nesèsè pou evènman an.

EKIP MISION YO

Anpil legliz ap chèche yon kote pou mennen adolesan yo ak gran moun yo pou yon semèn pou ede yon legliz. Fè kèk rechèch pou chèche konnen si gen nenpòt legliz nan katye w la lè w ap chèche chans sa a.

ANONS DRAMATIZASYON YO

Aprè anons dramatisasyon nan tout legliz la, mete yon demann pou volontè yo. Dram yo pral kreye eksitasyon ak yon atmosfè ke moun pral vle rantre ladan li tou.

ZANMI ZANMI YO

Souvan fwa, yon gran moun kapab genyen zanmi ki vle sèvi kòm volontè, sitou si pitit yo vle ale nan LBV lan. Aprè w fin tcheke antesedan ak referans pèsònèl yo, pèmèt zanmi/moun ki nouvo nan legliz la yo ede, men pa nan wòl lidèchip oswa ansèyman. Ede ak jwèt, atizana, laboratwa, ak ti goute se yon bon fason pou prezante yon moun nouvo nan legliz ou a atravè LBV lan.

FÒMASYON EKIP LA

Ofri fòmasyon ekip de a kat semèn anvan LBV lan. Si sa posib, make dat la sou kalandriye legliz la byen davans pou rezève espas, ekipman odyovizyèl, ak pèsònèl ki nesèsè yo. Bay gadri pou ti moun jan sa nesèsè. Fè tout sa ou kapab pou elimine distraksyon.

Pou pwofite plis tan sa a:

PLANIYE DEPI DAVANS

Fè volontè yo konnen dat la anmezi ke w'ap rekrute yo. Epi tou, konsidere fè fòmasyon an sou videyo epi mete l disponib pou nenpòt moun ki pa t kapab patisipe. Si sa posib, ofri yon prezantasyon PowerPoint oswa lòt èd vizyèl. Prepare bwochi ak resous enprime.

OU DWE ENTANSYONÈL

Bay manm ekip yo yon ajanda anvan reyinyon an epi pandan yo rive. Sa a pral bay patisipan yo yon opòtinite pou yo konnen kisa pou yo tann epi poze kesyon ke yo ka pa t poze avan.

PWODWI KÈ KONTAN

Si sa posib, dekore zòn reyinyon an pou reflekte sijè a. Jwe mizik defon an pandan volontè yo rive.

BAY BWASON AK TI GOUTE

Konsidere mande manadjè Kafè Magazen Jwèt la pou l ofri volontè yo yon echantyon depi davans ki gen pou wè avèk wotasyon aktivite yo.

EGZANP PWOGRAM FÒMASYON AN

1. Di byenvini epi remèsye tout moun paske yo te vini epi yo te bay tan ak enèji yo kòm volontè pou bay ti moun yo yon eksperyans ki chanje lavi yo. Pran yon ti tan pou w dekri objektif ak sijè Bòs k'ap fè jwèt yo.
2. Prezante lidè LBV yo, pèsonaj teyat yo, ak lòt volontè kle yo. Si gwoup la pi piti, prezante tout volontè yo. Bay non etikèt ki kapab idantifye zòn kote chak moun ap travay.
3. Revize règleman ak pratik Nazarene Safe (ki disponib sou nazarenesafe.org). Menmsi tout volontè yo te ale nan fòmasyon Nazarene Safe, revize règleman ak enstriksyon espesifik pou LBV yo.
4. Distribye tablo Semèn Revizyon an pou familiarize volontè ak aktivite semèn nan (gade paj la??). Konsantre w sou anseye tout sijè yo nan jounen an, ak vèsè memwa ak mouvman yo. Epitou, revize istwa bibliik chak jou a.
5. Envite lidè kè adorasyon an pou l revize mizik yo pral anseye nan kòmansman an ak nan fen an.
6. Revize orè chak jou a. (Gade anba a).
7. Montre kijan pou mennen yon ti moun vin jwenn Jezi ki se Kris la (Gade paj ???)
8. Kesyon ak Repons - Bay ase tan pou adrese tout kesyon yo. Apre chak seksyon, bay tan pou kesyon oswa mande volontè yo ekri kesyon yo. Kesyon potansyèl yo souvan reponn pandan tout fòmasyon an, kidonk tann jiskaske fen sesyon an ede w ekonomize tan.

PWOGRAM/ORÈ CHAK JOU

Eksplike chak seksyon pou volontè yo, ajoute nenpòt chanjman ki te fèt pou kontèks ou a.

REYINYON LIDÈCHIP CHAK JOU

Planifye pou rankontre chak jou pou rezime istwa bibliik la, fè revizyon jounen an, epi priye ansanm. Reyinyon sa a p ap dire plis pase 15 minit epi li dwe fèt 20-30 minit avan w kòmanse. Ankouraje moun k ap ede yo pou yo prepare pou chèche èd Bondye pandan y ap kòmanse travay ansanm pou ti moun yo.

RIVE TI MOUN YO

Tout moun ta dwe salye ti moun yo lè yo rive. Yo pral plase moun k ap akeyi pòt pou dirije ti moun yo ak paran yo nan zòn enskripsyon an. Lidè gwoup yo ta dwe an plas pou salye ti moun yo apre yo fin tcheke epi chita avèk yo pandan ouvèti a. Fè sa a yon tan amizan, dinamize pou mete ton an pou rès jounen an.

ENTWODIKSYON

Byenvini

Direktè a oswa lidè ouvèti/fèmti a ap akeyi tout moun, revize sijè jounen an, epi fè anons yo pase.

Mizik

Yon lidè adorasyon oswa ekip ap dirije mizik la. Tout volontè yo dwe patisipe totalman nan chante ak mouvman yo. Lè ti moun yo wè gran moun ki pa patisipe, yo resevwa mesaj ke patisipasyon se opsyonèl. Tout adilt ki prezan ta dwe bay egzanp grasa patisipasyon antouzyastik ak lajwa.

Dramatizasyon

Dyalòg yo te bay ant pèsonaj yo: Charly, Samy epi pafwa Bòs k'ap fè jwèt yo. Chak jou, pèsonaj sa yo pral nan magazen jwèt yo pou prepare leson an, lè l sèvi avèk anpil anekdot.

Ofrann

Diskite sou pwojè ofrann Ti moun Chèche jwenn Ti moun. Envite kowòdonatè zòn sa a pou diskite sou pwojè a ak fason yo pral pataje l ak ti moun yo ak fanmi yo. Bay enfòmasyon sou nenpòt konkou pandan semèn nan (si sa aplikab) ak fason ou pral kominike. Dekri pwosesis ki jan ak ki lè y ap resevwa òf la.

Sòti nan aktivite yo

Dekri ki jan ti gwoup yo pral ranvwaye ti moun yo nan divès wotasyon yo.

AKTIVITE POU FÈ WOTASYON

Pataje non chak ti gwoup epi montre yo yon egzanp afich ti gwoup la (si sa aplikab). Lidè a ka pote siy sa a pou idantifye chak ti gwoup e konsa ti moun yo kapab swiv vizyèlman. Pou gwo gwoup, divize ti moun yo an pi piti gwoup selon laj yo. Chak gwoup gen yon lidè adilt ak youn oubyen de asistan (oswa asistan adolesan opsyonèl) pou gide yo nan estasyon ki apwopriye yo dapre orè a. Menm moun nan dwe gide gwoup la chak jou pou bay kontinwite ak koneksyon. Abitye bay ti moun yo yon pi gwo sans sekirite ak ogmante nivo konfò yo.

Anplis de sa, lidè ti gwoup yo ta dwe rete avèk gwoup yo pandan tout jounen an epi yo dwe prepare pou gide diskisyon an epi anseye vèsè memwa a pandan wotasyon Magazen jwèt kafe a.

Pou klib bibliik jaden oswa ti gwoup, tout gwoup la kapab vire atravè aktivite yo ansanm.

OPSYON AKTIVITE WOTASYON YO



Istwa jwèt yo

Ti moun yo pral aprann istwa Bib la atravè yon leson sou objè ki gen rapò ak jwèt. Sa a se aktivite wotasyon ki pi enpòtan. Asire w ke wotasyon sa a pa prese.



Tan jwèt yo

Ti moun yo pral jwe jwèt aktif ki ranfòse pwen prensipal jounen an.



Kafe magazen jwèt la

Ti moun yo pral kreye oswa jwi yon ti goute amizan. Pandan tan sa a, lidè ti gwoup yo pral dirije yon diskisyon, revize sijè jounen an, epi anseye vèsè memwa a atravè mouvman ak yon aktivite.

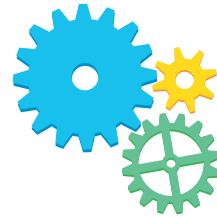

Magazen jwèt yo

Ti moun yo pral kreye pwojè atizanal ki konekte nan istwa a. Atizana yo pral sèvi pou aplike pwen prensipal la.

FÈMTI

Lidè a ap gide ti moun yo atravè yon revizyon rapid. Apre sa, Charly ak Samy pral parèt ankò nan magazen jwèt la pou yo gade sa ki ka rive pandan pwochen sesyon an.

VOYE TI MOUN YO ALE

Diskite sou plan pou lage ti moun yo bay paran yo nan yon fason ki an sekirite ak òdone.



Bondye ap beni disponiblite w ak volonte w pou w priye ak ti moun yo. Kite Bondye dirije konvèsasyon an epi mete konfyans ou nan Sentespri a pou l fè travay la. Si w ap priye sou yon lotèl, toujou mande ti moun nan, "Èske mwen ka priye avèk ou?" epi "Sou kisa w ta renmen m priye avè w?" Pafwa yon ti moun kapab panse ak yon bèt kay oswa yon manm fanmi ki malad. Ti moun ki vle sove yo anjeneral eksprime sa lè yo di: "Mwen vle Jezi vin zanmi m" oswa "Mwen vle vin yon kretyen".

Yon fwa ou konnen ke yon ti moun ap chèche yon relasyon ak Bondye, gide ti moun nan nan konvèsasyon sa a. Ou kapab itilize sa a kòm yon nòt oswa di li nan pwòp mo pa ou. Pran yon poz detanzantan epi mande si ti moun nan konprann sa w ap pataje a.

Kòmanse poze ti moun nan kesyon sa yo:

1. ÈSKE W KWÈ KE BONDYE RENMEN W?

Bondye renmen tout moun. Li vle gen yon amitye sere avèk ou. Jan 3:16 di nou ke Bondye sitèlman renmen nou ke li te voye sèl Pitit li a, Jezi, pou rann padon an posib..

2. ÈSKE W KONNEN KISA PECHE A YE?

Pechè a se dezobeyi Bondye. Pechè a kraze amitye nou ak Bondye epi separe nou ak li. Women 3:23 di ke tout moun fè pechè epi pèsounn pa ka jwenn glwa Bondye. Tout moun te dezobeyi Bondye. Bib la di nan Women 6:23 "Paske pechè a peye nou kach, li ban nou lanmò, men kado Bondye a se lavi etènèl nan Jezi ki se Kris la, Seyè nou an". Jezi sove nou anba pechè ak lanmò. Sa se yon bon nouvèl! Menm si nou pa merite sa, Bondye renmen nou anpil ke li te kreye yon fason pou ranje relasyon nou ki te kraze a avèk li. 1 Jan 4:9 di: "Men ki jan Bondye fè nou wè jan li renmen nou. Li te voye sèl pitit li a sou latè pou l' te ka ban nou lavi".

3. ÈSKE W KONNEN KIYÈS JEZI YE?

- Jezi, sèl pitit Bondye a, te vini tankou yon ti bebe. Li te grandi pou l vin yon nonm ki te pale ak tout moun konsènan lanmou Bondye a, e li te montre moun ki jan pou yo renmen ak lanmou pafè Bondye a. Li te bay moun ki te grangou yo manje, li te geri moun ki malad e li te fè moun mouri yo leve vivan!

- Gen moun ki pa t kwè Jezi se pitit Bondye e yo te deside touye li. Jezi te pèmèt sa rive pou montre mond lan gwo lanmou Bondye a. Bondye te fè Jezi tounen nan lavi e li te montre pouvwa li sou peche ak lanmò!
- Jezi vivan jodi a! Li renmen w epi li vle vin Sovè w ak zanmi w pou tout tan. Tout sa ou bezwen fè se mande Bondye pou l padone w paske w dezobeyi l epi w kwè l ap fè l. Nou pa oblije separe ak Bondye! Bondye envite nou aksepte kado Jezi bay padon ak nouvo lavi antanke manm fanmi Bondye.

4. ÈSKE W TA RENMEN JEZI VIN SOVÈ OU AK PI BON ZANMI W, EPI KÒMANSE VIV TANKOU YON PITIT BONDYE?

Li fasil tankou A-B-C!

- A** – Mwen admèt mwen te peche, e mwen bezwen Bondye padone m epi ede m chanje.
- B** – Mwen kwè ke Bondye renmen mwen, li voye sèl Pitit Gason li a, Jezi, pou mwen te kapab jwenn padon.
- C** – Mwen pwoklame Jezi kòm Sovè mwen, epi mwen resevwa nouvo idantite mwen kòm yon pitit Bondye.

5. ÈSKE OU TA RENMEN LAPRIYÈ AVÈK MWEN PANDAN M'AP PRIYE POU OU?

*Papa Bondye,
 mèsì dèske ou renmen mwen epi voye Jezi sou tè a.
 Mèi paske w te kite Jezi mouri pou move bagay mwen te fè
 yo e paske w te resisite li.
 Padone m paske m te dezobeyi w.
 Tanpri padone m.
 Mwen vle Jezi toujou avèk mwen.
 Ede m obeyi w chak jou.
 Mwen kwè ou renmen mwen epi ou padone mwen.
 Mèsì paske w fè m pitit gason w.
 Mwen kwè ke w'ap avèk mwen pou tout tan!
 Amèn.*

Di ti moun nan ke lè Jezi se Sovè nou l ap toujou avèk nou epi l ap ede nou viv jan li vle nou viv la. Women 12:2 di, "Pa fè menm bagay ak sa moun ap fè sou latè. Men, kite Bondye chanje lavi nou nèt lè la fin chanje tout lide ki nan tèt nou. Lè sa a, n'a ka konprann sa Bondye vle, n'a konnen sa ki byen, sa ki fè l' plezi, sa ki bon nèt ale". Viv pou Bondye vle di ke nou pral aji yon fason diferan pa rapò a moun ke nou te ye anvan. Nou vle konnen volonte w epi fè bagay ki fè w plezi. Nou vle janti ak renmen. Nou pral pale ak Bondye nan lapriyè epi koute Bondye nan Pawòl li. Se konsa nou grandi kòm zanmi Bondye.

Di ti moun nan: "Mwen kontan akeyi ou tankou yon pitit Bondye". Fè ti moun nan konnen ke w'ap kontinye sipòte li nan lapriyè. Asire w ou raple ti moun nan enpòtans pou l toujou ale legliz. Epitou, di ti moun nan ke li enpòtan pou aprann plis sou Bondye nan li Bib la epi pale avèk li nan lapriyè. Li enpòtan pou w enfòmè lidè w la ke ti moun nan te pran desizyon pou l vin kretyen pou lòt moun nan legliz la ka bay sipò a nouvo kwayan presye sa a ak fanmi li.

LIDE POU REMÈSYE VOLONTÈ YO

Youn nan bagay ki pi enpòtan yo fè pandan ak apre LBV lan se montre rekonesans anvè volontè yo. Yo chak te bay tan yo ak enèji yo pou ede bay ti moun yo yon kote pou yo aprann sou lanmou Bondye pou yo, pou yo ba yo opòtinite pou yo pran desizyon pou yo swiv li epi grandi nan relasyon yo avèk li. Pa rate opòtinite sa a pou afime volontè yo mete tèt yo ansanm ak Bondye nan travay l'ap fè a. Konsidere itilize kèk nan lide sa yo:

1. Voye nòt endividyèl LBV semèn nan depi davans pou w di volontè yo ke w ap priye pou yo. Pandan w ap ekri nòt la (oswa imèl, oswa tèks), priye pou volontè yo, espesyalman selon responsablite chak moun, epi priye pou nenpòt bezwen pèsònèl.
2. Prepare yon espas pou dejene oswa ti goute pou volontè yo. Mete kèk siy ak mesaj ankourajan alantou plas la.
3. Mache anvan LBV lan kòmanse chak jou ak yon pakèt adezif ki gen nòt ak yon plim. Ekri ti nòt ankourajman yo epi poste yo sou pòt sal klas la oswa lòt zòn kote volontè yo pral remake yo lè yo rive.
4. Fè aranjman pou gadri pou ti moun piti volontè yo. Mande asistan gadri pou yo disponib anvan reyinyon an chak maten, epi pou yo rete apre pandan volontè yo prepare pou jou k ap vini an.
5. Chèche Pinterest pou w akeyi volontè yo avèk anpil apresyasyon. Yon fraz komik tache ak kèk sirèt ka fè volontè yo santi yo apresye ak renmen. Egzanp: Tache yon kat ki di "Ou te yon sovtaaj!" epi kole li nan yon pake sirèt pou sove lavi yo.
6. Voye yon imèl oswa yon tèks si ou wè aksyon ki depase espektativ ou. Fè volontè yo konnen sa ou te wè a epi ke li te fè yon diferans.
7. Bay yon bwat trezò pou volontè. Ranpli li ak sirèt, chiklèt oswa lòt atik ki pa chè. Envite volontè yo pou yo chwazi yon atik chak jou paske yo apresye yo epi yo renmen yo.
8. Youn nan pi bon fason pou montre apresyasyon ou, se rive alè epi òganize. Pa siprann volontè yo ak travay siplemantè. Kominike tout sa ke w ap atann yo byen klè. Volontè yo kapab santi yo meprize ak derespekte lè yo pa onore tan yo ak efò yo.
9. Apre LBV lan, òganize yon repa amizan pou volontè yo ak fanmi yo.
10. Bay tout volontè yon kat ekri alamen nan men oumenm oswa lidè zòn ou a ak fraz espesifik rekonesans pou wòl yo te jwe pandan semèn nan.



LIDE PIBLISITE YO

Sèvi ak tout siy ki posib pou w fè konnen Bòs k'ap fè jwèt yo. Pwomosyon chak jou yo enpòtan anpil pandan ke LBV ou a ap apwoche.

1. ANNONS LEGLIZ LA

Sèvi ak anons teyat yo (gade paj yo) pou angaje legliz ou a epi fè yon bri.

2. KAT POSTAL

Voye kat postal nan kominote a. Resous sa a disponib sou Entènèt epi ou kapab menm itilize pou w mete enfòmasyon LBV legliz ou a.

3. KAT POSTAL POU KOLE NAN PÒT KAY

Kote sa pèmèt, ale de pòt an pòt pou remèt envitasyon an. Kwoke envitasyon sou manch pòt yo.

4. KREYE PLIZYÈ KÒMÈSYAL AMIZAN

Anrejistre reklam senp pou Bòs ki fè Jwèt yo ak timoun ak aktè ki pral jwe Charly ak Samy. Mete reklam sa yo sou yon sit entènèt legliz oswa Facebook oswa montre yo pandan yon sèvis legliz la.

5. VOYE ENVITASYON YO SOU ENTÈNÈT

Sèvi ak yon sèvis tankou Evita.com pou voye envitasyon yo gratis.

6. FÈ PWÒP MEME OU

Sit tankou mememaker.net ka ede w ak meme ou

7. ISTWA

Ekri yon istwa sou Bòs k'ap fè jwèt yo. Mete li ajou chak jou ak yon ti enfòmasyon, yon foto preparasyon yo oswa yon reyalite komik.

8. PIBLIYE SOU SIT POU PARAN YO

Gen kèk kominote ki gen sit sou entènèt pou paran yo ki gen enfòmasyon sou aktivite nan kominote a. Tcheke pou wè si kominote w la genyen youn epi poste envitasyon w lan nan Bòs k'ap fè jwèt yo depi davans.

9. BWOCHI YO

Afiche anpil bwochi kèk kote ke paran yo souvan ye nan kominote w la: kafeterya, boutik (egzanp Walmart), biwo doktè, sant gadri, bibliyotèk, restoran. Asire w ke w mande pèmisyon an premye.

10. KALKIL DEKWASAN

Bati yon kont dekwasan nan tribin legliz ou a. Sèvi ak gwo nimewo ak fraz la: "Jou jiskaske magazen jwèt nou an louvri: !" Mete kantite jou ki rete yo.

11. ANONS FACEBOOK

Kreye anons Facebook ki vize paran nan kominote a. Malgre ke anons yo koute lajan, yo tabli yon bidjè pou kontwole depans chak jou yo.

12. BILTEN ELEKTWONIK

Voye yon bilten ak yon envitasyon. Pandan semèn nan, voye yon mizajou chak jou atravè bilten imèl la.

13. KREYE EPI FÈ PWOMOSYON SOU YON CHASÈ TREZÒ OUBYEN YON SAL ECHAP NAN KOMINOTE A

Yo ka envite patisipan yo nan Magazen Bòs k'ap fè jwèt yo.

14. PANKAT POU LAPRÈS

Si kominote w la gen yon jounal, pataje enfòmasyon sou Bòs k'ap fè Jwèt yo atravè yon piblikasyon pou laprès oswa reklam. Anpil kominote pral afiche evènman legliz la gratis.

15. BANYÈ DEYÒ

Mete yon banyè deyò kote chofè yo ka fasilman wè li pandan y ap pase. Kenbe enfòmasyon an kout ak senp. Dirije yo nan yon sit entènèt ki fasil pou sonje.

16. ENVITASYON SOU FACEBOOK

Fè yon envite sou Facebook epi ankouraje paran yo sèvi ak li pou envite zanmi yo.

17. MACHIN ALEGORIK NAN PARAD

Èske gen yon parad nan kominote w la anvan LBV? Si se konsa, konsidere fè yon flote epi distribye envitasyon ak sirèt bay moun k ap mache. Kouvri machin nan ak anpil jwèt.

18. POSTÈ

Kòmande siy lakou (sou yon poto "H") nan men yon konpayi enprime epi poste yo nan lakou devan manm legliz yo (avèk pèmisyon yo).

19. PLIZYÈ BOUTÈY DLO

Enprime etikèt boutèy dlo yo avèk enfòmasyon sou Bòs k'ap fè jwèt yo. Bay yo li nan yon jou ki fè cho anpil nan yon pak ki tou pre a.

ANNONS PWOMOSYONÈL AK DRAMATIZASYON

ANNONS #1: NOU PREZANTE BÒS K'AP FÈ JWÈT YO

Pèsonaj yo: Charly, Samy

Senaryo: Magazen jwèt (sèvi ak mizik defon oswa mete kèk jwèt sou yon etajè)

Dyalòg:

Charly nan magazen an jwèt la, ak anpil atansyon ap netwaye pousyè tè a. Byen Dousman, li pwan yon jwèt frajil k'ap souke l anba. Li tèlman konsantre ke li pa tande ni wè Samy ap soti dèyè.

Samy: (AK yon vwa byen fò epi dèyè Charly) Bonjou, Charly!

Charly sote e prèske lage jwèt la atè. Li jongle li, finalman kenbe li ak anpil atansyon mete l 'nan plas li. Li fè yon gwo soupi an soulajman.

Samy: (pi fò toujou) mwen di: bonjou, Charly!

Charly vire byen dousman.

Charly: wi mwen tande ou. Bonjou, Samy.

Samy: (souris) w'ap netwaye ankò? Ou kenbe magazen jwèt sa a trè pwòp.

Charly: mwen eseye! Mwen gen tout jwèt sa yo ki gen anpil valè pou pwoteje, e mwen vle pran swen yo byen.

Samy: (tris) wi ou byen pran swen yo, ou pa menm renmen timoun manyen yo. Mwen mande kisa Bòs k 'ap fè jwèt la ta panse.

Charly: Bòs k'ap fè jwèt yo? Li tèlman lwen, nou pap janm konnen sa li panse.

Samy: (ankouraje) mwen pa tèlman sèten de sa. (Mache pi devan epi gade dirèkteman nan odyans lan kòm Charly, absòbe, kontinye netwaye nan platfòm nan). Mwen panse ke si ou vini nan Magazen Bòs k'ap fè jwèt yo (mete jou ak orè a la), ou ta kapab menm rankontre Bòs k'ap fè jwèt la an pèsòn - ak temwen kèk gwo chanjman alantou kote sa a. Nou espere wè ou la!

ANONS #2: PRE-ENSKRIPSYON AK REKRITMAN VOLONTÈ YO

Pèsonaj yo: Charly, Samy

Senaryo: magazen jwèt (sèvi ak mizik defon oswa mete kèk jwèt sou yon etajè).

Dyalòg:

Charly nan magazen an jwèt la, ak anpil atansyon netwaye pousyè tè a. Dousman pwan yon jwèt frajil k ap souke l anba. Li tèlman konsantre ke li pa tande ni wè Samy ap soti dèyè.

Samy: (AK yon vwa byen fò epi dèyè Charly) Bonjour, Charly!

Charly sote e prèske lage jwèt la atè. Li jongle li, finalman kenbe li ak anpil atansyon mete l 'nan plas li. Li fè yon gwo soupi an soulajman.

Samy: (pi fò toujou) mwen di: bonjou, Charly!

Charly vire byen dousman.

Charly: wi mwen tande ou. Bonjour, Samy.

Samy: (*souri*) w ap netwaye ankò? Ou kenbe magazen jwèt sa a trè pwòp. Èske mwen kapab ede w? (*li lonje men l pou yon jwèt*).

Charly: (*Li te prese pran jwèt Samy an epi mete l anlè*); Ebyen mwen gen tout bon jwèt sa yo pou m pwoteje, e mwen vle okipe yo byen. Apre sa, mwen apresye òf ou a, men mwen panse mwen gen tout bagay anba kontwòl.

Samy: Mwen pa tèlman sèten de sa. (*Mache pi devan epi gade dirèkteman nan odyans lan kòm Charly, absòbe, kontinye netwaye nan platfòm nan*). Charly pa panse li bezwen èd, men li fè! Gran moun, si ou renmen Jezi epi ou renmen ti moun yo, rantre nan rekritman Bòs k'ap fè jwèt yo epi fè yon diferans ki dire! Gen diferan fason pou sèvi. Avèk ti moun yo: si ou renmen jwèt ak siprann, pre-enskri yo dwe asistan magazen jwèt yo. Paske vye Charly (*vire li lonje dwèt sou Charly ki toujou ap netwaye*) bezwen tout èd li ka jwenn yo!

PRE-ENSKRIPSYON ENTWODIKSYON EVÈNMAN YO

Konsidere reyinyon ki enpòtan yo nan kominote w la. Èske gen kèk evènman ki deja planifye pou fanmi yo al patisipe? Ki sa ki ta yon evènman enteresan ki ta ka ba ou opòtinite pou envite fanmi ki gen ti moun ale nan LBV? Oswa petèt ou ka kreye yon evènman amizan pou fanmi ouwa legliz pou envite kominote a patisipe. Pandan evènman sa a, pèsonaj yo Charly ak Samy kapab prezante tèt yo bay fanmi yo epi envite ti moun yo ale nan LBV lan. Remèt depliyon ki gen enfòmasyon enpòtan: dat, lè, laj envite, ak sit entènèt ouwa paj Facebook. Epitou, mete enfòmasyon sou fason pou w enskri pou evènman an. Mete yon tab pre-enskrripsyon nan evènman an pou rann li pi fasil pou fanmi yo enskri. Mete yon kabin foto epi pran foto ti moun ki pre-enskri pou badj Asistan Magazen Jwèt yo.

Egzanp evènman ki kapab òganize yo:

- Piknik familyal ouwa nan legliz la
- Dine griye pou fanmi yo
- Kanaval avèk jwèt yo
- Rechèch trezò nan katye a ouwa chanm pou chape
- Sware fim deyò
- Sware jwèt sou tab (sitou lè li fè frèt)
- Jou amizman nan dlo

ENSKRIPSYON LEGLIZ LA

Mete yon tab pre-enskrripsyon nan gwoup legliz la ak andeyò zòn ti moun yo. Ankouraje Bòs k'ap fè jwèt yo nan fè distribisyon bwochi sou LBV. Anrejistre patisipan yo ak volontè yo sou tab sa a. Asire w ke zòn nan sanble atiran ak dekorasyon sou ak dèyè tab la.

ETABLI YON KONEKSYON AK FANMI YO

Kreye yon kilti koneksyon. Objektif final nou ede ti moun yo devlope yon relasyon ki dire tout lavi ak Jezi ki se Kris la. Nou kwè ke li pi bon pou konekte avèk yon kominote kwayan. Pou rezon sa a, LBV lan konsidere kòm yon tan estratejik pou idantifye fanmi ki kapab enterese nan ale nan legliz ou a, epi ki pa patisipe aktivman nan yon lòt legliz. Li enpòtan pou rekrute volontè lame ki konsantre sou bati koneksyon ak fanmi sa yo. Konekte yon volontè lame LBV ak fanmi envite yo. Volontè sa a pral lame ou pou semèn nan, bati yon relasyon ak ti moun yo ak fanmi yo atravè pale ak entèraksyon. Koneksyon entansyonèl ak fanmi yo kòmanse anvan LBV epi kontinye apre LBV lan te fini.

ANVAN LBV LAN:

Fè yon evènman lansman kòm yon aktivite nan tout legliz la. Envite moun nan katye a. Ankouraje anplwaye LBV lan pou envite zanmi pèsonèlman, sitou sila yo ki pa ale legliz aktivman. Livre bwochi yo ouwa envitasyon pou klas yon ti moun ouwa ekip espò. Fè yon swivi apèl nan telefòn ak mesaj tèks. Ede fè aranjman pou transpò pou ti moun ki kapab bezwen li.

PANDAN LBV LAN:

Envite paran yo nan yon paj Facebook. Voye yon bilten imèl nan fen chak jou ak anons. Lame volontè yo ka fè koneksyon chak jou ak fanmi envite yo, kit yo salye yo lè yo rive ouwa lè yo deplase. Mande fanmi envite yo si yo gen kesyon. Asire w ke yo konprann ki jan sòti a fonksyone chak jou. Envite pèsonèlman fanmi yo nan selebrasyon final la ak nenpòt evènman apre LBV lan. Ofri kafe bay paran k ap depoze pitit yo nan LBV lan. Lè paran yo ap chèche pitit yo, di yo bon bagay ou te wè nan pitit yo: "Sizàn te yon moun ki t'ap koute byen" ouwa "Miguel te ede yon moun ki te gen pwoblèm fè travay yo".

APRE LBV LAN:

Pou ti moun sa yo ki pa patisipe nan sèvis selebrasyon LBV lan, voye atizana yo lakay yo. Envite fanmi ti moun yo ale legliz. Ekri yon kat remèsiman pou fanmi yo paske yo te fè pitit yo konfyans pandan semèn nan. Tanpri mete nimewo telefòn ou ak adrès imèl ou si yo ta gen nenpòt kesyon ouwa bezwen.



LIS VERIFIKASYON DIREKTÈ A

<input checked="" type="checkbox"/>	KISA	KILÈ	KI MOUN
	VOLONTÈ YO		
	Rekrite ekip lapriyè a.		
	Rekrite lidè yo.		
	Rekrite asistan ak moun ki pou ede yo.		
	Pwograme ak planifye reyinyon pou fòmasyon.		
	Dirije reyinyon fòmasyon.		
	Verifye antesedan volontè yo.		
	Konsanti ke volontè yo te resevwa fòmasyon Nazarene Safe.		
	(Si sa nesèsè, planifye yon fòmasyon ki fèt pou Nazarene Safe).		
	Rekrite pou pran swen ti moun yo pou reyinyon yo.		
	PLANIFIKASYON ADMINISTRATIF		
	Fikse dat yo: Semèn LBV lan, jou fòmasyon yo, jou dekorasyon yo, objektif yo, etc.		
	Seleksyone fòma ak orè.		
	Fikse bidjè a.		
	Pataje lide bidjè a komite yo (dekorasyon, manje, kolasyon, etc.).		
	Deside fè estasyon wotasyon aktivite yo.		
	Fè lidè yo konnen orè yo, enfòmasyon, elatriye.		
	Deside etabli yon pwojè pou ofrann.		
	Deside pwojè misyonè senkyèm jou a.		
	Planifye selebrasyon fèmti a.		



KISA

KILÈ

KI MOUN

	PREPARASYON MATERYÈL YO		
	Telechaje ak enprime materyèl yo.		
	Remèt plizyè liv bay tout responsab wotasyon aktivite yo.		
	Fè rankont avèk ekip dekorasyon an.		
	Fè koneksyon ak plizyè lòt legliz pou pataje dekorasyon ak resous.		
	Ranmase materyèl lòt legliz yo.		
	Voye yon mesaj imèl bay legliz la pou w mande li kèk don materyèl.		
	Voye yon mesaj imèl pou w mande donasyon pou ti goute/kolasyon.		
	Planifye sèn nan ak jou dekorasyon legliz la.		
	Pwograme yon plan dekorasyon pou ke tout moun ki kapab ale legliz la pandan jou yo konnen sa yo dwe fè a.		
	Anchaje chemizèt pou volontè yo.		
	Chwazi yon ti kado pou w bay zanmi w te envite yo.		
	Anchaje pwovizyon pou kòmanse yo: prim, dekorasyon yo.		
	Planifye dekorasyon sèn nan, lotèl la, sal la ak koulwa a.		
	Distribye chemizèt yo.		
	ENSKRIPSYON YO		
	Planifye enskripsyon an epi fòme asistan yo.		
	Kreye fòmilè enskripsyon an: enskripsyon an liy ak fòmilè ki enprime yo.		
	Planifye pre-enskrripsyon an.		
	Kreye yon prezantatè pou pre-enskrripsyon an.		
	Emprime etikèt idantifikasyon an.		

**KISA****KILÈ****KI MOUN****ANONS**

Planifye anons lan epi fin reyalize li.

Planifye evènman pou fè inogirasyon an.

Kreye ak enprime yon kat postal envitasyon pou w bay zanmi yo.

Anonse dat yo nan legliz la.

Plase pankat yo deyò legliz la.

Fè anons lan sou sit entènèt la, kourye elektwonik legliz la, bilten, bifèt, journal, elatriye.

OUVÈTI/FÈMTI

Reyini pou planifye ouvèti a, prezantasyon yo, etc.

Regade fèmti a pou wè si genyen yon bagay pou ajoute.

Anrejistre tout videyo ak foto yo nan konmpitè a.

Planifye remèt paran yo pitit yo nan men.

TI GWROUP YO

Asiyen ti moun yo ti gwoup yo.

Prepare plizyè ti sachè ak etikèt pou pou lidè gwoup yo.

Asire w ke lidè ti gwoup ak lidè aktivite yo genyen tout materyèl ki enpòtan yo.

Planifye atizana ak aktivite preskolè yo si yo pèmèt ti moun nan laj preskolè yo.

**KISA****KILÈ****KI MOUN**

	APRE EBV LA		
	Planifye selebrasyon fèmte nan jou dimanch lan.		
	Planifye dine an fanmi an aprè legliz la.		
	Planifye pou kontinye ede moun yo te envite yo (voye kat postal, etc.)		
	Planifye jou netwayaj la.		
	Planifye fòmilè evalyasyon an; kreye li, enprime li epi distribye li.		
	Planifye reyinyon lidè yo pou w planifye pwochèn okazyon an.		
	Voye nòt remèsiman yo.		
	Rasanble ak mete etikèt sou pwovizyon ki pral itilize ane pwochèn yo.		
	Òganize yon achiv avèk plizyè nòt ak rejis pou referans ane k'ap vini an.		

3-6 MWA AVAN:

- Priye pou w gen sajès pandan w ap planifye ak rekrite.
- Deside dat, lè ak fòm LBV lan. (Nan pi gwo legliz yo, sa ka konsidere sis mwa a yon ane davans).
- Pwogram reyinyon fòmasyon, demaraj, fèmti, ak lòt evènman enpòtan ak kalandriye legliz la.
- Kòmanse rekrite lidè yo. Chwazi yon direktè adjwen.
- Rekrite moun pou fè pati ekip lapriye LBV lan. (Nou espere ou pral ajoute manm nan yon ekip lapriye ministè ti moun ki deja egziste ki pral ede gide ekip sa a pou konsantre sou bezwen LBV lan).
- Planifye yon bidjè.
- Planifye piblisite ou a ak yon delè. Chwazi yon kowòdonatè piblisite.
- Telechaje epi enprime materyèl yo.
- Deside sou orè chak jou ak delè yo.
- Deside sou pwojè misyon opsyonèl senkyèm jou a epi planifye li ak òganizasyon an oswa etablisman an..

3 MWA AVAN:

- Planifye aktivite wotasyon yo.
- Planifye dekorasyon yo.
- Kòmanse fè piblisite a.
- Planifye evènman lansman an.
- Deside sou pri ak kado epi fè kòmand pou materyèl ki nesèsè yo.
- Rankontre lidè aktivite wotasyon yo ak lòt lidè ansyen yo pou revize plan yo epi distribye materyèl.
- Ranje mayo lidè yo.

2 MWA AVAN:

- Fè premye anons lan sou fòm yon teyat nan tout legliz la.
- Rankontre ak lidè yo pou tcheke pwogrè yo.
- Fè yon lis don ki nesèsè yo.
- Fini rekritman volontè yo.
- Anonse kongregasyon an don ki nesèsè konsènan materyèl yo ak ti goute a, epi bay yon dat limit.
- Revize pwojè misyon an epi konfime plan yo.
- Mete yon banyè deyò a.

1 MWA AVAN:

- Entansifye komunikasyon ak ekip lapriyè lbv lan.
- Kòmanse pre-enskrripsyon an.
- Mete siy nan plas piblik.
- Òganize yon evènman ouvèti a.
- Planifye yon fason pou montre rekonesans ou anvè volontè yo pandan LBV lan.
- Fè dezyèm anons dramatisasyon an nan tout legliz la.
- Rankontre ak lidè yo pou tcheke pwogrè.
- Evalye don yo epi fè nenpòt demand don adisyonèl ak yon dat limit tache.
- Achte materyèl ki pa te bay.
- Prepare epi ranje atik atizanal la endividyèlman.
- Distribye bwochi envitasyon yo bay kongregasyon an.
- Planifye evènman final la.
- Fè repetisyon sèn nan ouvèti ak fèmti yo.

2 SEMÈN – 1 MWA AVAN:

- Kontakte lidè yo pou tcheke pwogrè yo.
- Fè yon reyinyon fòmasyon pou volontè yo.
- Tcheke nimewo enskrripsyon yo epi achte materyèl adisyonèl jan sa nesesè.

1 SEMÈN AVAN:

- Bay ti gwoup yo.
- Kontakte lidè yo pou tcheke pwogrè yo.
- Dekore zòn yo pral itilize yo.
- Revize pwojè misyon an epi konfime plan yo.
- Planifye repons pou ijans ak premye swen yo.

JOU AVAN:

- Mache nan zòn LBV lan epi priye pou lidè yo, volontè yo ak ti moun yo.
- Asire w ke tout zòn yo pare.
- Fè dènye ajisteman yo.

SEMÈN LBV LAN:

- Kominike chak jou ak ekip lapriyè LBV lan.
- Fè reyinyon lidèchip chak jou yo.
- Rezoud pwoblèm yo.
- Patisipe nan ouvèti a ak fèmti.
- Pran tan pou w konnen fanmi yo epi antre nan konvèsasyon yo.
- Kenbe yon dosye prezans.
- Anrejistre òf yo resevwa yo.
- Netwaye zòn yo chak jou, sitou dènye jou a.
- Pran foto.
- Prepare fèmti pwogram nan pa mwayen PowerPoint lè l sèvi avèk foto.
- Finalize detay yo sou orè fèmti a.

SEMÈN APRÈ LBV LAN:

- Kominike rezilta yo bay ekip lapriyè LBV lan epi mande lapriyè kontinye pou konsève fwi LBV yo.
- Ekri nòt remèsiman yo.
- Konsidere òganize yon manje midi pou di mèsi a tout moun ki t'ap sèvi yo ak fanmi yo.
- Soumèt fòm evalyasyon yo.
- Òganize yon sesyon fdbak epi ranpli sijesyon pou ane pwochèn yo.
- Kontinye voye zye sou envite yo.
- Sanble epi mete etikèt sou atik ki pral reyitilize ane pwochèn yo.



KAFE MAGAZEN JWÈT (GOUTE)

Ou lib pou sèvi ti goute ki disponib la nan zòn ou an. Si ou vle fè ti moun yo fè ti goute tematik, konsidere opsyon sa yo.

LESON #1

- **Opsyon 1: Ti bebe Jezi nan yon pak bèt**

Engredyan ki nesèsè yo: Chwazi nan opsyon sa yo: bonbon manba ak glas, oswa ti ba sirèt ak boul chiklèt; ti goute woulo liv fwi; ti biskwit, ti biskwit san kwit, ti biskwit ki byen sèk.

Bay engredyan yo pou ti moun yo fè ti bebe Jezi epi mete l nan yon krèch.

Pou ti bebe Jezi a, sèvi ak glas pou trase yon figi sou yon bonbon manba oswa fè yon kò lè w tache yon tèt jansiv sou yon ti sirèt. Vlope ti bebe a nan yon ti goute fwi.

Pou zèb, fè mòde diri kwoustiyan an, ti biskwit san kwit la, oswa pile zèb. Pou fè pile zèb la fasil, kite ti moun yo melanje glas ak nouy chow meyin nan.

Mete "chay zèb la" sou de ti biskwit Garam nan panche pou fè yon krèch. Gade egzanp lan nan pin.it/3e7H6mJ oswa eskane QR la.



- **Opsyon 2: Sèn Krèch la**

Engredyan ki nesèsè yo: kawòt ti bebe, fwomaj graje, ti biskwit, seleri, fwomaj tranche, kouto bonbon zetwal.

Bay engredyan yo pou ti moun yo bati yon nesans plat. Pa egzanp, ti moun yo ka vlope ti bebe Jezi a (yon ti bebe kawòt) nan kouchèt ki fèt ak fwomaj fil. Fè yon manje ak bonbon oswa yon ti moso pen. Fè yon depo seleri. Sèvi ak yon kouto bonbon zetwal pou koupe yon etwal fwomaj. Kite timoun yo wè yon egzanp, men answit kite yo vin kreyatif!

Gade egzanp lan nan pin.it/3e7H6mJ oswa eskane QR la.

LESON #2

- **Opsyon 1: Akolad yo**

Engredyan ki nesesè yo: fwomaj oswa strings fwi; bonbon oswa gummis nan fòm yon lous oswa bèt; tranch sosis (si ou vle).

Montre ti moun yo kijan pou yo fè "akolad" ki gen fòm bretzel lè yo sèvi avèk fil fwomaj oswa fil fwi. Akolad yo reprezante Jezi ak lanmou li. Ti moun yo kapab mete bonbon nan fòm nan bèt oswa lous oswa gummis, oswa ti tranch sosis anndan anbrase a pou reprezante ti moun yo vin jwenn Jezi ki se Kris la.

- **Opsyon 2: Sandwich ki gen fòm kè**

Engredyan ki nesesè yo: pen, vyann sandwich, fwomaj tranche, kouto bonbon kè, kite ti moun yo sèvi ak kouto bonbon ki gen fòm kè pou koupe pen, vyann ak fwomaj epi pile sandwich yo. Kè a fè nou sonje ke "Jezi ki se Kris la renmen nou".

LESON #3

- **Opsyon 1: kwaze pretzels**

Engredyan ki nesesè yo: branch bwa bretzel, glas oswa chokola fonn, voye oswa ti sirèt.

Kite ti moun yo sèvi ak baton bretzel pou fè kwa. Pre-koupe kèk nan branch bwa yo an moso 2.5cm. Ou bezwen yon baton plen ak de moso 2.5cm pou chak ti moun. Ti moun yo ka sèvi ak glas pou "kole" moso yo ansanm nan yon fòm kwa oswa kouvri tout moso yo nan chokola fonn epi mete yo an plas yo refwadi nan yon fòm kwa.

Si ou vle, kite elèv yo dekore kwa yo ak plis jivraj, awozwa oswa ti sirèt. Pale sou lanmò Jezi sou kwa a. Fè ti moun yo sonje ke Jezi te chwazi mouri pou sove nou anba peche nou yo.

Gade egzanp lan nan pin.it/3e7H6mJ oswa eskane QR la.



- **Opsyon 2: Tonm vid**

Engredyan ki nesesè yo: ti biskwit Garam, glas oswa manba, flak kokoye vèt, ti beye, ti bonbon.

Top yon ti biskwit Garam ak glas oswa manba. Si ou vle, ajoute "zèb" kokoye vèt flake. Koupe tyè anba nan sèk la nan yon beye gato epi mete l sou tèt krakè garam pou kreye yon kavo louvri. Sèvi ak yon ti krakè pou wòch la pa repoze l toupre ouvèti kavo a.

Gade egzanp lan nan pin.it/3e7H6mJ oswa eskane QR la.

LESON # 4

- **Opsyon 1: Anvlòp gato**

Engredyan ki nesesè yo: farin pou gato, sa pou ranpli gato a, fou.

Kite chak ti moun konvèti yon kare farin gato an yon "anvlòp" pa pliye twa kwen nan direksyon sant la. Kite dènye kwen an fas anlè pou anvlòp la parèt louvri. Ajoute yon ti kiyè plen gato nan anvlòp la louvri epi kwit jiskaske yon ti kras mawon.

Gade egzanp lan nan pin.it/3e7H6mJ oswa eskane QR la.

Pandan anvlòp yo ap kwit, pale sou atik nou ta ka voye: lèt, kat Valentine a, kat Nwèl.

Mande: Ki kalite mesaj an lèt oswa kat sa yo genyen? (pa egzanp: nòt amitye oswa lanmou).

Mande: Kisa sa vle di pou Bondye voye l? (Pa egzanp: nou gen yon mesaj pou pataje).

Mande: Ki mesaj nou bay mond lan? (Pa egzanp: Jezi renmen ou, Jezi renmen nou).



- **Opsyon goute 2: Tè ki manjab**

Engredyan ki nesesè yo: ze fri oswa papita, fwomaj krèm, legim divès kalite an kib.

Bay ti moun yo yon ti ze fri oswa yon lòt papita pou yo gaye ak fwomaj krèm. Bay legim ke ti moun yo ka ranje nan yon foto sou Latè.

Gade egzanp lan nan pin.it/3e7H6mJ oswa eskane QR la.



Pandan ti moun yo kreye epi jwi ti goute tè yo, pale sou pataje bon nouvèl Jezi a ak mond lan.

Mande: Pou kisa nou ta dwe pale mond lan konsènan Jezi, li menm ki se Kris la?

(Egzanp: Jezi renmen yo) Mande: Kisa sa vle di pou yo voye pa Bondye? (Pa egzanp:

Nou gen yon mesaj pou pataje) Mande: Ki mesaj nou bay mond lan? (Pa egzanp: Jezi renmen ou, Jezi renmen nou).



ORÈ JWÈT YO (JWÈT YO)

LESON #1

- **Opsyon 1: "Ou pote li nan renmen"**

Materyèl ki nesèsè yo: okenn.

Yon ti moun se "renmen." Chak moun ke "renmen" manyen vin tounen yon lòt "lanmou", ki tou kòmanse manyen ti moun yo. Yon fwa ke tout ti moun yo te manyen, sispann epi pale sou pouvwa renmen an. Jezi vini pou nou, menm si nou kouri, paske li renmen nou. Apre nou fin fè eksperyans lanmou li, nou vle pataje lanmou li ak lòt moun.

Si tan pèmèt, jwe ankò ak dènye timoun ou touche a, kòmanse nouvo wonn nan ak "lanmou".

- **Opsyon 2: Ranplasman ti bebe a**

Atik ki nesèsè yo: poupe, kouchèt, rad poupe, boutèy, krich dlo, ti jwèt, elatriye.

Fè ti moun yo aliyen sou yon bò nan sal la oswa nan lokal la. Mete poupe a ak lòt bagay yo sou lòt bout la. Premye ti moun nan kouri lòt bò a, pran poupe a, epi li retounen li bay pwochen ti moun nan. Apre sa, chak ti moun dwe pote poupe a pandan y ap kouri lòt bò a epi ranpli misyon ki se pran swen "ti bebe a": mete kouchèt la, abiye poupe a, ranpli boutèy la, bay ti bebe a "manje", bay ti bebe a yon jwèt, elatriye.

Remak: Si ou gen yon gwo gwoup, double atik ou yo epi divize yo an ekip. Kite ekip yo fè konpetisyon youn kont lòt. Si ou gen sèlman ase ti moun pou yon ekip, tan yo epi wè si yo ka depase mak ou a.

Apre jwèt la, pale sou lefèt ke ti bebe yo bezwen anpil swen. Li etonan ke Bondye Toupirisan an te chwazi vin sou tè a kòm yon ti bebe ki te bezwen lòt moun pou pran swen li!

LESON #2

- **Opsyon 1: Modifye limyè wouj / limyè vèt**

Materyèl ki nesèsè yo: Resous 2 nan L2.

Chwazi yon ti moun pou kanpe nan yon bout nan yon chanm oswa yon salklas. Bay volontè a yon papye ak Jezi sou yon bò ak yon siy stop sou lòt la (Resous 2 nan L2). Lè siy Jezi a devan ti moun yo, yo ka fè gwo pa anvè ti moun nan. Lè siy stop la nan direksyon ti moun nan, ti moun yo dwe rete toujou. Nenpòt moun ki deplase nan siy stop la dwe retounen nan kòmansman an. Moun k'ap pote siy la ap vire siy lan devan dèyè jiskaske yon moun rive kote li ye a. Premye ti moun ki rive nan detantè siy la genyen epi kounye a vin detantè siy la.

Apre sa, fè ti moun yo sonje ke gen kèk moun ki te eseye anpeche ti moun yo vin jwenn Jezi, li menm ki se Kris la. Pafwa bagay nan lavi nou yo (orè okipe oswa lòt distraksyon) anpeche nou vin jwenn Jezi ki se Kris la. Li bon pou nou konnen Jezi, ankouraje ti moun yo vin jwenn li, paske li renmen yo.

- **Opsyon 2: Kou obstak yo**

Materyèl ki nesèsè yo: Nenpòt bagay ki kapab itilize san danje kòm yon obstak (chèz, bwat, zòrye, elatriye).

Mete yon kou obstak pou ti moun yo kouri. Tan ti moun yo, epi wè ki moun ki ka fè pi bon dosye a. Ankouraje ti moun yo pou yo eseye simonte pwòp tan yo. Si sa nesèsè, modifeye vwayaj la detanzantan pou kenbe ti moun yo angaje.

Après sa, pale sou kòman li ta fasil pou li ale nan finisman liy lan si pa te gen okenn obstak. Fè ti moun yo sonje ke nan Bib la, gen kèk moun ki te jwenn obstak. Paran yo te vle pitit yo vin jwenn Jezi, men disip yo te eseye anpeche yo. Jezi di li pa vle anyen ki anpeche ti moun yo vin jwenn li! Jezi vle nou vin jwenn li, paske li renmen nou.

LESON #3

- **Opsyon 1: "Ou pote li" nan lavi**

Materyèl ki nesèsè yo: okenn.

Yon elèv se moun ki "pote li a". Lòt etidyan yo eseye anpeche moun ki "pote li" a pa lonje men yo epi manyen yo. Tout elèv (eksepte moun ki "pote li") ka ofri "lavi". Lè li ki "pote a" touche yon etidyan, etidyan sa a dwe rete toujou jiskaske yon lòt elèv manyen li, epi li retounen nan lavi. Fè elèv yo sonje ke Jezi te mouri, men pouvwa Bondye te fè li tounen nan lavi, ak rezirèksyon Jezi a, li te sove nou.

- **Opsyon 2: Lachas ze Pak la**

Materyèl ki nesèsè yo: ze Pak ki vid, ki fèt ak plastik.

Divize elèv yo an de ekip epi eksplike ke ekip ki jwenn plis ze a genyen an. Remak: Asire w ke limit yo pou rechèch la klè!

Sèvi ak ze plastik yo, men pa ranpli yo. Olye de sa, kite vid ou a reprezante tonm vid Jezi a. Fè etidyan yo sonje, menm jan y ap "chèche" ze yo, zanmi Jezi yo t ap "chèche" l nan kavo a, men li pa t la. Li te vivan!

Si ou gen tan, kite ekip ki genyen an kache ze yo pandan ekip ki pèdi a fèmen je yo oswa vire do yo. Kite ekip ki pèdi a "chèche" ze yo epi fwa sa a wè ki moun ki jwenn plis.

LESON #4

- **Opsyon 1: Konkou avyon an papye**

Materyèl ki nesèsè yo: Papye, Resous 3 nan L4.

Fè ti moun yo ekri "Jezi sove nou!" sou yon moso papye, epi pliye l nan fòm yon avyon. Asire w ke elèv yo mete non yo sou avyon yo. Konsidere itilize modèl enpresyon yo bay la (Resous 3 nan L4).

Kite ti moun yo "voye" bon nouvèl la atravè chanm nan oswa lakou a. Fòmè yon liy epi pran tou lanse avyon yo pou wè ki avyon ki ale pi lwen. Pale sou sa sa vle di pou yo voye pa Jezi pou pataje bon nouvèl lanmou li.

- **Opsyon 2: "Ou pote li" kòm yon chèn**

Materyèl ki nesèsè yo: okenn.

Yon moun se moun ki "pote li" a. Lè moun ki "pote li" a manyen yon moun, li lye bra ak sila li te kenbe a, epi yo kontinye ajoute moun, fòmè yon chèn. Après jwèt la, pale sou kijan ajoute jwè nan chèn nan se tankou ajoute moun nan fanmi Bondye a.

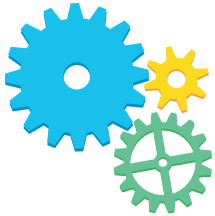

MAGAZEN JWÈT YO (ATIZANA YO)

Ou lib pou adapte atizana yo pou itilize materyèl ki disponib yo nan kontèks ou a.

LESON #1

- **Opsyon 1: Ti bebe Jezi nan yon krèch**

Materyèl ki nesèsè yo: Kopi Resous 5 lan nan L1, baton krèm, zèb oswa fil, lakòl, kreyon koulè oswa makè.

Kite ti moun yo kole baton krèm yo nan yon fòm krèch. (Remak: sa a kapab senp tankou travèse de baton nan yon fòm "V" ak yon moso papye konstriksyon ranpli espas la). "Ranpli" krèch la pandan ke w'ap kole zèb reyèl oswa koupe fil la. Pandan ke lakòl la sèk, kite ti moun yo kolore epi koupe imaj ti bebe Jezi a (Resous 5 nan L1). Anfen, yo ka mete Jezi nan krèch la.

Gade egzanp lan nan pin.it/3e7H6mJ oswa eskane QR la



- **Opsyon 2: Atizana panye krèch**

Materyèl ki nesèsè yo: Kopi Resous 5 nan L1, ti sachè an papye; zèb, pay oswa fil; kreyon koulè oswa makè; agrafez oubyen lakòl; avèk etikèt oubyen zetwal ki koupe; moso twal (opsyonèl).

Pre-koupe sachè yo ki gen fòm panyen pandan w'ap retire pati ki pi piti a sou chak bò epi fè yon "fenèt" koupe soti nan devan an ak dèyè a, kreye de manch awondi. Kite ti moun yo ranpli panyen sa a ak zèb, pay, oswa fil. Apre sa, kite ti moun yo kolore epi koupe imaj ti bebe Jezi a (Resous 5 nan L1). Si ou vle, vlope ti bebe Jezi a nan yon moso twal. Mete l nan zèb la. Agrafe oswa kole manch yo epi mete yon fich zetwal sou tèt li.

Gade egzanp lan nan pin.it/3e7H6mJ oswa eskane QR la

Pou elèv preskolè yo, konsidere sèvi ak fèy pou kolore sèn krèch la (Resous 6 nan L1).

LESON #2

- **Opsyon 1: Plak benediksyon**

Materyèl ki nesèsè yo: Kopi Resous 3 nan L2; kreyon koulè oswa makè; lakòl; bwa, katon oswa papye bristòl; adefizif oswa lakòl cho; klip papye oswa bag soda.

Kite ti moun yo kolore dekorasyon alantou yon enpresyon vèsè jounen an (Resous 3 nan L2). Aprè sa a, kole fèy la sou yon baz an bwa oswa katon. Sèvi ak tep oswa lakòl cho, tache yon klip papye oswa bag soda nan do a pou fè yon zen pou pandye.

- **Opsyon 2: Glas lanmou an**

Materyèl ki nesèsè yo: makè, ti miwa, avèk plizyè ti etikèt ak/oswa "pyè bijou"

Kite ti moun yo sèvi ak makè pou yo ekri "Jezi renmen..." sou tèt yon ti glas, pou chak fwa ti moun yo gade tèt yo ladan l, yo sonje Jezi renmen yo. Ti moun yo ka ajoute avèk etikèt yo oswa kole "bijou" alantou miwa yo.

Pou ti moun preskolè yo, konsidere itilize fèy pou kolore kastèt la (Resous 4 nan L2).

LESON #3

- **Opsyon 1: Plak papye ak kavo vid la**

Materyèl ki nesèsè yo: plak papye, sizo, kreyon koulè oswa makè, papye konstriksyon, lakòl. Koupe yon plak papye an mwatye epi koupe yon ti ouvèti kavo nan kwen plat la. Kite ti moun yo trase Jezi sou moso ou retire a. Soti nan wòl konstriksyon an, koupe yon pati ki gwo ase pou kouvri ouvèti a. Pliye yon gwo moso papye konstriksyon an mwatye pou sèvi kòm anba tè a ak kavo a. Kite ti moun yo trase yon chemen nan kavo a sou mwatye anba a, ak pye bwa oswa syèl la sou mwatye anwo a. Kole dèyè kavo a nan mwatye anwo a epi kole wòch la oswa kite li vid pou ti moun yo bloke ouvèti a epi retire li.

Gade egzanp lan nan pin.it/3e7H6mJ oswa eskane QR la



- **Opsyon 2: Gode an papye ak kavo a vid**

Materyèl ki nesèsè yo: gode an papye oswa resipyan yogout oswa fwomaj kotaj vid yo, penti ak bwòs (opsyonèl), papye konstriksyon, kopi Resous 3 nan L3, lakòl, klip metal.

Pre-koupe oswa ede ti moun ki pi gran yo koupe yon ouvèti nan kavo a soti nan kwen glas la. Si ou vle, kite ti moun yo pentire glas la an koulè mawon oswa gri. Pre-koupe oswa ede ti moun ki pi gran yo koupe yon "wòch" nan papye konstriksyon an ki yon ti kras pi gwo pase ouvèti a. Kole mo yo "Li vivan!" (Resous 3 nan L3) andedan glas la pou yo ka wè (epi yo dwat anlè) lè glas la tèt anba. Ranje wòch la nan gode a ak yon agrafez metal pou ti moun yo ka vire wòch la, revele kavo a vid ak mesaj enteresan ki andedan an.

Gade egzanp lan nan pin.it/3e7H6mJ oswa eskane QR la.

Pou ti moun ki nan laj preskolè yo, konsidere sèvi ak fèy pou kolore tonm vid la (Resous 4 nan L3).

LESON #4

- **Opsyon 1: Tè plat an papye yo**

Materyèl ki nesèsè yo: kopi Resous 4 nan L4 sou katon; sizo; plat an papye; kreyon; penti akrilik vèt ak ble; kòd.

Enprime modèl tè a sou papye epè oswa katon (Resous 4 nan L4). Pre-koupe modèl oswa kite ti moun ki pi gran yo koupe pwòp pa yo. Chak ti moun ap trase yon modèl sou yon plat an papye epi answit sèvi ak akwarèl pou pentire tè a vèt ak dlo a ble. Fè twou epi ajoute yon moso fil pou ti moun yo ka koke tè yo.

Gade egzanp lan nan pin.it/3e7H6mJ oswa eskane QR la.

Pandan ti moun yo ap pentire a, pale sou fason pou pote bon nouvel lanmou Jezi a bay tout nasyon yo.



- **Opsyon 2: Braslè delivrans lan**

Materyèl ki nesèsè yo: braslè elastik; pèl nwa, wouj, vèt ak jòn; kopi Resous 5 nan L4.

Fè braslè delivrans lan lè w ajoute pèl nan braslè elastik la nan lòd sa a: nwa, wouj, vèt, jòn. Asire w pou w mete youn enprime ki genyen eksplikasyon pou chak koulè (Resous 5 nan L4). Kite ti moun yo pratike itilizasyon braslè yo pou pataje levanjil la.

Gade egzanp nan pin.it/3e7H6mJ oswa eskane QR la.

Altènativman, ti moun yo ka fè "liv san mo" nan anpile papye nwa, wouj, vèt ak jòn nan lòd ki kòrèk epi agrafe oswa kole yo ansanm.

Pou ti moun preskolè yo, konsidere itilize fèy pou kolore balon an (Resous 6 nan L4).

AKTIVITE KONPLEMANTÈ YO

(Revize sijè jodi a, diskisyon istwa bibliik la, mouvman vèsè bibliik, jwèt vèsè memwa a).

Remak: Aktivite sa yo pwograme pou Kafè Magazen Jwèt la, men jis santi ou lib pou w deplase kèk, oswa yo tout, nan yon wotasyon diferan selon lè a.

KONPLEMAN LESON #1:

TÈM JOUNEN AN::

Mande ti moun yo pou yo di tèm jounen an: **“Jezi vin jwenn nou”**.

DISKISYON:

Dirije ti moun yo nan yon diskisyon sou nesans Jezi ki se Kris la:

Mande: Pou kisa Jezi te chwazi kite glwa syèl la pou l vin sou tè a? (Pa egzanp: Paske li renmen nou. Li te vin sove nou anba peche).

Mande: Ki bagay ki diferan sou tè a ak nan syèl la? (Pa egzanp: Sou tè a, bagay yo pa pafè. Nou gen pwoblèm ak doulè isit la, men se pa nan syèl la).

Kesyon: Èske w te remèsye Jezi dèskè li te soti nan syèl la pou vin sou tè a pou l sove nou?

MOUVMAN VÈSÈ POU APRANN NAN:

Aprann ti moun yo mouvman vèsè memwa jodi a.

**“Vyèj la ap vin ansent,
li va fè yon pitit gason,**

(mete bra w ansanm tankou si w kenbe yon ti bebe, balanse bra w devan dèyè)

epi yo pral rele l Emanyèl

(mete men ou ansanm sou chak bò bouch ou)

(ki vle di 'Bondye avèk nou')."

(Lonje dwèt sou syèl la, aprè sa, anbrase tèt ou)

Matye 1:23

(montre youn, apre de, apre twa dwèt)

JWÈT VÈSÈ POU APRANN NAN:

Jwe yon jwèt pou ede ti moun yo sonje vèsè memwa jodi a.

Atik: Resous 4 nan L1 (vèsè pou aprann nan separe sou plizyè paj).

Preparasyon: Mete mo separe yo nan vèsè memwa a nan yon espas nan chanm nan (nan lòd) epi fè ti moun yo aliyen nan lòt bout la.

Enstriksyon yo: Ti moun yo kouri, nan kalite relè, youn alafwa nan lòt bout nan sal la pou jwenn yon mo oswa yon fraz. Lè yo retounen, yo rele dwe rele di mo fraz la byen fò. Yo dwe manyen pwochen ti moun nan, ki kouri desann jwenn pwochen mo a. Pandan se tan, chak ti moun ki retounen mete nan pawòl yo pou yo mete vèsè a nan lòd sou bò sa a nan chanm nan. Kontinye jiskaske tout mo yo nan lòd sou bò sa a nan chanm nan.

Opsyon yo:

1. Sèvi ak de kopi vèsè a epi fè de ekip konkirans pou wè ki ekip ki premye ki konplètman remèt vèsè a nan lòd ki kòrèk la.
2. Si ou gen ase ti moun sèlman pou yon ekip, tan yo epi wè si yo ka depase mak ou a.
3. Apre ti moun yo fin kouri relè sa a kèk fwa, eseye melanje lòd mo yo. Chak ti moun pral kouri epi pran yon mo. Apre kolekte tout mo yo, ekip la ka travay ansanm pou jwenn yo nan lòd ki kòrèk la.
4. Defi adisyonèl: Apre ti moun yo fin fè repetisyon sa a kèk fwa, eseye melanje lòd mo yo, men fwa sa a, chak ti moun pral kouri fè bak epi eseye jwenn pwochen mo ki kòrèk la nan vèsè a. Koekipye yo ka ede lè yo rele pwochen mo a.

Diskite: Ti moun yo te ale nan lòt bout chanm nan pou yo gade mo yo, epi Jezi te vini sot nan syèl la pou vin jwenn nou.

KONPLEMAN LESON #2:

TÈM JOUNEN AN:

Mande ti moun yo pou yo di sijè jounen an: **“Jezi renmen nou”**.

DISKISYON:

Dirije ti moun yo nan yon diskisyon sou pasaj kote Jezi te beni ti moun yo:

Mande: Kiyès ki te vle pwoche bò kote Jezi? (Pa egzanp: Anpil moun. Ti moun yo).

Mande: Pou kisa w panse anpil moun te vle pwoche bò kote Jezi? (Pa egzanp: Li te renmen yo. Li te pran swen yo. Li te anseye yo konsènan Bondye).

Mande: Kiyès ki te eseye anpeche ti moun yo ale jwenn Jezi? (Egzanp: disip yo, disip Jezi yo).

Mande: Ki sa Jezi te di konsènan ti moun yo? (Egzanp: Kite ti moun yo vin jwenn mwen).

MOUVMAN VÈSÈ POU APRANN NAN:

Aprann ti moun yo mouvman vèsè memwa jodi a.

Jezi di:

(Lonje dwèt sou syèl la)

"Kite ti moun yo

*(lonje men yo, palmis desann,
tankou si yo tape yon
ti moun nan tèt)*

vini jwenn mwen,

(Pote tou de men nan direksyon ou)

epi pa anpeche yo

*(leve men w, pla men w ap fè fas
deyò, tankou yon ofisye lapolis ki
bloke trafik)*

paske Peyi Wa ki nan syèl la

*(Lonje dwèt sou syèl la
ak tou de men)*

Se pou moun ki tankou yo"

(siyale tout ti moun yo ki nan sal la)

Matye 19:14

(Leve dis dwèt epi bese gwo pous ou; leve dis dwèt epi bese yon men plis gwo pous men ki rete a)

JWÈT POU APRANN VÈSÈ A

Fè yon jwèt pou ede ti moun yo sonje vèsè memwa jodi a.

Materyèl yo: Yon poupe ranyon oswa yon twal mou oswa yon jwèt bèt nounous.

Preparasyon: Mande ti moun yo kanpe oswa chita nan yon sèk.

Enstriksyon yo: Ti moun yo pase "piti la" (ti bebe a poupe) alantou sèk la. Chak ti moun di yon mo nan vèsè a pandan y ap kenbe poupe a. Yon ti moun ki bliye pawòl la ka mande èd, men apre sa a, poupe a retounen nan premye ti moun nan, ki moun ki pral kòmanse ankò.

Opsyon yo:

1. Apre ti moun yo fin di vèsè a plizyè fwa, konte fwa yo. Lè sa a, pase poupe ti bebe a alantou epi di vèsè a ankò, eseye depase tan yo.
2. Apre ti moun yo fin di vèsè a avèk siksè kèk fwa, eseye kòmanse mete poupe a nan yon nouvo kote pou chak ti moun gen yon nouvo mo pou di.
3. Apre ti moun yo fin di vèsè a avèk siksè kèk fwa, eseye fè ti moun yo lanse poupe a bay yon ti moun nan tout sèk la dousman pou chak ti moun gen yon nouvo mo pou di.

Diskite: Ti moun yo te resevwa "ti bebe" (poupe a) chak fwa yo te pase yo. Jezi te akeyi ti moun yo lè yo te vin jwenn li, e li vle nou vin jwenn li tou!

KONPLEMAN LESON #3:

TÈM JOUNEN AN:

Mande ti moun yo pou yo di sijè jounen an: **Jezi sove nou.**

DISKISYON:

Dirije ti moun yo nan yon diskisyon sou lanmò ak rezirèksyon Jezi ki se Kris la:

Mande: Pou kisa disip Jezi yo te tris? (Egzanp: Jezi te mouri sou kwa a).

Mande: Pou kisa Jezi te mouri sou kwa a? (Yon egzanp: pou sove nou pou nou ka fè pati fanmi li).

Mande: Ki sipriz disip Jezi yo te jwenn lè yo te ale nan tonm li a? (Egzanp: Te gen yon zanj ki te di ke Jezi te vivan! Kavo a te vid. Jezi te pale ak yo!).

MOUVMAN POU APRANN VÈSÈ A:

Aprann ti moun yo mouvman pou aprann vèsè memwa jodi a.

Zanj lan di medam yo,
(mete men ou bò bouch ou
kòm si yo ta chanje vwa ou)

LI
(Lonje dwèt sou sèvo)

Pa isit la,
(souke tèt yon bò kote
pou di 'non')

"Non
(souke tèt ou yon bò
kote pou di 'non')

ki chache Jezi
(mete men ou sou je ou tankou si w
ap chèche yon bagay)

paske li leve,
(mete men ou bò kote ou epi leve yo
devan ou jiskaske yo anwo tèt ou)

pè,
(Kenbe pwèn ou sere epi
pran pòz souke ak lapèrèz)

moun ki te kloure sou kwa a.
(mete bra ou nan fòm yon kwa)

Jis jan li te di."
(Mete men ou akote bouch ou
tankou si pou chanje vwa ou)

Matye 28:5-6a

(Leve dwèt ou: de, apre uit; senk, apre sis. Fè yon pwèn ak gwo pous ou sou bò a pou fòm lèt "A").

JWÈT VÈSÈ POU APRANN NAN:

Jwe yon jwèt pou ede ti moun yo sonje vèsè memwa jodi a.

Materyèl yo: tablo blan, makè pou tablo, gonm.

Senaryo: Ekri vèsè memwa a sou tablo blan an.

Enstriksyon yo: Fè ti moun yo li vèsè a ansanm. Efase yon mo epi li vèsè a ankò, di mo ki manke a de memwa. Envite yon ti moun pou efase yon mo diferan epi mande tout moun pou yo repete vèsè a. Kontinye kite ti moun yo efase mo yo jiskaske tablo a vid, menm jan tonm Jezi a te vid!

Opsyon yo:

1. Si ou bezwen akselere jwèt la, kite ti moun yo efase plis pase yon mo nan yon moman.
2. Si ou pa gen aksè a yon tablo blanch, ou ka ekri vèsè a sou yon gwo moso papyè epi kouvri mo yo ak pi piti moso papyè oswa nòt kolan.
3. Sèvi ak PowerPoint yo bay la ak mo ki disparèt. (Nan PowerPoint L3).

KONPLEMAN LESON #4:

TÈM JOUNEN AN

Mande ti moun yo pou yo di sijè jounen an: **Jezi voye nou.**

DISKISYON:

Dirije ti moun yo nan yon diskisyon sou Gran Komisyon an:

Mande: Ki sa Jezi te di disip li yo fè? (Egzanp: ale epi fè disip nan tout nasyon, batize yo epi anseye yo).

Mande: Ki sa Jezi te pwomèt disip li yo? (Egzanp: ke li ta avèk yo chak jou, jouk nan fen mond lan).

Mande: Èske w ka panse ak yon moun ou ta dwe pataje bon nouvèl lanmou Bondye a? (pa egzanp: fanmi, zanmi lekòl, elatriye).

Mande: Kisa w panse Bondye rele w pou w vin yon jou? (Ankouraje ti moun yo pou yo konsidere ki jan yon apèl ta ka sanble kòm yon pwofesè, pastè, misyonè, oswa pwofesyonèl, elatriye, epi priye ak nenpòt ti moun ki eksprime yon apèl).

MOUVMAN POU APRANN VÈSÈ A:

Aprann ti moun yo mouvman vèsè memwa jodi a.

"Se poutèt sa ale

*(Lonje dwèt sou yon
pwen byen lwen)*

epi fè disip

*(mete men ou ansanm
tankou si ou te kenbe yon liv)*

nan tout nasyon,

(leve epi gaye men ou)

batize yo

*(Plonje toulède men yo sou bò,
tankou si ta batize yon moun)*

nan non Papa a

(Lonje dwèt sou syèl la)

ak Pitit la

*(Sèvi ak dwèt presegondè pou
touche palmis opoze a,
chanje men, chanje ankò)*

Ak nan lespri sen an,

*(Tape gwo pous la ak dwèt men gòch la ki fòme yon
sèk, pote gwo pous la ak dwèt endèks nan men dwat
la ansanm, fè yon mouvman tankou si rale yon kòd soti
nan kre a nan men gòch la epi monte nan yon modèl
zig-zag).*

moutre nou pou nou obeyi tou

sa mwen te kòmande nou.

*(Lonje dwèt sou ang yo, kòmanse sou bò dwat ou epi
deplase sou bò gòch ou epi lonje dwèt sou pawòl la.)*

E mwen asire w ke m ap toujou

avèk ou,
(akolad)

jouk nan fen mond lan.

(tou de men deyò)

Matye 28:19-20

*(kenbe de dwèt, apre wit; nèf dwèt,
Lè sa a, dis, Lè sa a pwen dis de
fwa)*

JWÈT VÈSÈ POU APRANN NAN:

Jwe yon jwèt pou ede ti moun yo sonje vèsè memwa jodi a.

Materyèl yo: Resous 2 nan L4, (vèsè memwa divize an plizyè paj); yon bagay pou fè yon liy divize, tankou fisèl, tep, oswa yon liy lakrè; yon kwonomèt.

Preparasyon: Mete liy divizyon an. Divize ti moun yo an de ekip. Eksplike ke chak ekip pral sou bò opoze nan liy lan, men ekip yo pral travay ansanm. Bay ti moun yo ki sou yon bò liy lan mo separe yo nan vèsè a pou memorize li.

Enstriksyon yo: Ti moun ki gen vèsè memwa yo pral pran papyè, woule yo an boul, epi "voye" yo bay ti moun lòt bò a. Ti moun yo sou bò sa a pral pran papyè yo epi ouvri yo ak anpil atansyon jwenn mo yo, lè sa a, w ap travay ansanm pou mete mo yo nan lòd ki kòrèk la. Apre ou fin byen mete mo yo nan lòd, kite ekip yo chanje travay. Ba yo tan pou yo wè ki fason ki pi vit.

Fè ti moun yo sonje ke Jezi voye nou pataje bon nouvèl lanmou li a.

Opsyon:

Si ou gen ase ti moun, fè de ekip epi kite yo fè konkou youn kont lòt. Pou opsyon sa a, bay chak ekip papyè diferan koulè pou anpeche vèsè yo melanje.

LESON YOUN

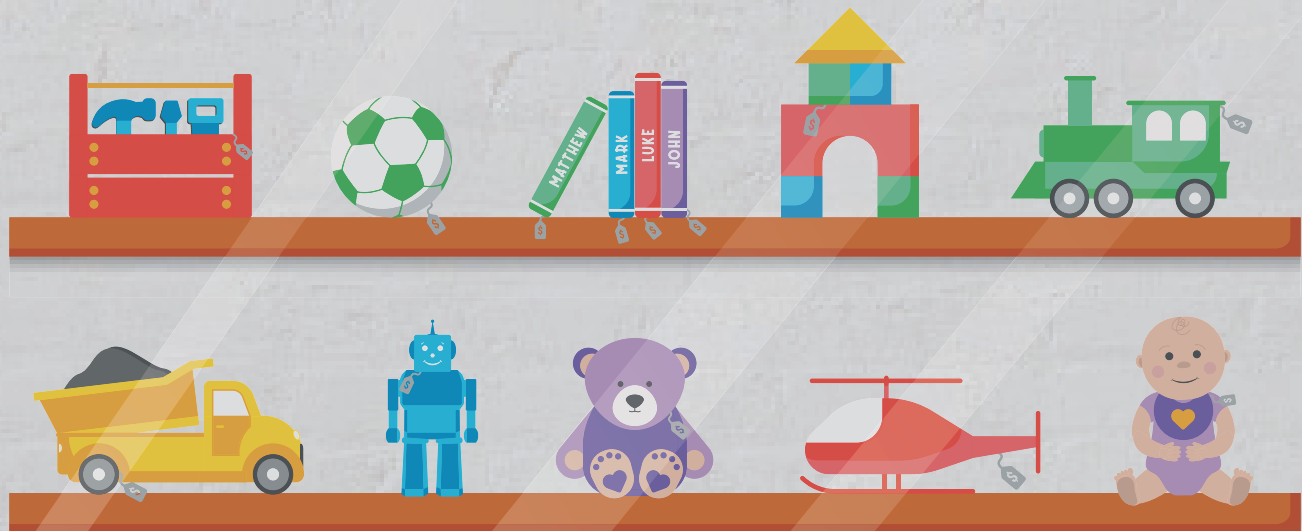

Bòs ki fè Jwèt yo

Renmen ki siprann,
transfòme ak voye



Vèsè Biblik yo soti nan Bib Vèsyon Jerizalèm, ane 1999®, VJ®
Copyright © pa mwayen asyosyasyon biblik ini, Inc. ®
Itilize avèk pèmision. Tout dwa rezève atravè mond lan.
"VJ" ak "Vèsyon Biblik Jerizalèm" se mak komèsyal Biblik, Inc. ®

TAB MATYÈ YO

Rezime semèn nan	4
Entwodiksyon	6
Ouvèti	7
Wotasyon nan aktivite yo	
Istwa jwèt yo (leson)	10
Kafe magazen jwèt yo (ti goute epi ti kolasyon)	12
Opsyon ti goute 1: Ti bebe Jezi nan krèch la	12
Opsyon ti goute 2: Sèn krèch la	13
Jwèt vèsè pou aprann nan	14
Lè jwèt la (jwèt yo)	15
Opsyon jwèt 1: "Li manyen nan renmen"	15
Opsyon jwèt 2: Ranplasan ti bebe a	15
Magazen jwèt yo (atizana yo)	16
Opsyon atizana 1: Ti bebe Jezi nan krèch la	16
Opsyon atizana 2: Panyen krèch la	17
Fènti	18

REZIME SEMÈN NAN

LESON
#1

**Vizitè ki plis
enpòtan an**

Jezi tèlman renmen nou, li vini kote nou depi menm avan nou te konnen si nou te bezwen li.

LESON
#2

**Benediksyon ki
plis enpòtan an**

Jezi renmen ti moun yo, epi li vle pou tout ti moun al jwenn li.

LESON
#3

**Sipriz ki plis
enpòtan an**

Jezi tèlman renmen nou li te mouri ak leve soti vivan nan lanmò pou li te sove nou anba peche nou yo.

LESON
#4

**Mesaj ki
plis enpòtan an**

Jezi tèlman renmen nou, li voye nou al pataje mesaj bon nouvèl la avèk tout moun.

**Pwen
prensipal
la**

**Vèsè pou
apran**

“Men li, jenn fi a pral ansent, li pral fè yon pitit gason. y'a rele l' Emanyèl. (Non sa a vle di: Bondye avèk nou”.)
Matye 1 :23.

“Jezi di yo: Kite timoun yo vin jwenn mwen non. Pa enpoze yo vini. Paske, Peyi Wa ki nan syèl la, se pou tout moun ki tankou timoun sa yo li ye”.
Matye 19 :14.

“Men, zanj lan pran pale, li di fanm yo: Nou menm, nou pa bezwen pè. Mwen konnen se Jezi n'ap chache, nonm yo te kloure sou kwa a. Enben, li pa isit la. Li leve vivan jan l' te di a”. Matye 28 :5-6a.

**Ale fè disip pou mwen nan tout nasyon, batize yo nan non Papa a, Pitit la ak Sentespri a. Moutre yo pou yo obsève tou sa mwen te ban nou lòd fè. Chonje sa byen: mwen la avèk nou toulejou, jouk sa kaba.
Matye 28 :19-20.**

**Pasaj
biblik**

Matye 1 :18-25 VBJ

Matye 19 :13-15 VBJ

Matye 27 : 32-66;
28 :1-10 VBJ

Matye 28 :16-20 VBJ

Sijè jodi a

Jezi vin kote nou

Jezi renmen nou

Jezi sove nou

Jezi voye nou

**Konsan-
trasyon
teyolojik
chak jou**

Gras ki vini avan an

Gras ki vini avan an/Gras ki sove a

Gras ki sove a

Gras ki sanktifye a

REZIME SEMÈN NAN

LESON
#1

Vizitè ki plis
enpòtan an



Poupe k'ap

LESON
#2

Benediksyon ki
plis enpòtan an



Ralonj jarèt

LESON
#3

Sipriz ki plis
enpòtan an



Pil

LESON
#4

Mesaj ki plis
enpòtan an



Balon foubòl

Ikòn
leson an



Istwa jwèt
yo

Nesans Jezi
ki se Kris la

Jezi beni ti
moun yo

Rezirèksyon
Jezi ki se
Kris la

Gran
Komisyon an



Kafe
magazen
jwèt la

Ti bebe Jezi
nan yon krèch
oubyen sèn
krèch kote ki
gen manje

Ti kolasyon
sou fòm
dekorasyon

Yon
prezantasyon
sou fòm
kwa oubyen
tonm vid.

Plizyè anvlòp
gato oubyen
ke moun
kapab manje.



Orè pou
jwèt yo

Touche
Lanmou an

Konkou obstak
oubyen limyè
wouj/vèt.

Etikèt lavi
oubyen
rechèch ze
Pak la.

Konkou ak
avyon an
papye.



Faktori
jwèt la

Imaj ti bebe
Jezi a nan 3D

Plak
benediksyon
oubyen miwa.

Atizay tonm
vid la

Goumèt lavi ki
pap janm fini
an oubyen plat
ki fèt an tè a.



ENTWODIKSYON

- Pwen prensipal: Jezi tèlman renmen nou, li vin jwenn nou anvan nou konnen nou bezwen li.
- Vèsè pou aprann: "Jenn fi a pral vin ansent, li fè yon pitit gason, epi yo pral rele l 'Emanyèl' (ki vle di "Bondye avèk nou)" Matye 1:23 VBJ.
- Tit/Leson/Pasaj Biblik la: Vizitè ki pi enpòtan an/Nesans Jezi a/Matye 1:18-25 VBJ.
- Sijè pou jodi a: Jezi vini pou nou.
- Apwòch teyolojik jounen an: Gras ki vini avan an

Semèn sa a, ti moun yo pral aprann sou lavi Jezi ki se Kris la. Nan leson jodi a, ti moun yo pral aprann ke Jezi renmen yo anvan menm li rankontre yo. Jezi tèlman renmen moun, li fè anpil efò pou l tabli yon relasyon avèk yo. Li kite tout bèl pouvwa syèl la, li vin sou tè a pou l viv ak kreyasyon li a.



OUVÈTI



MATERYÈL YO

Lèt mizik adorasyon oubyen videyo.

Akseswa ak materyèl pou prezantasyon (de jwèt ki sanble frajil, youn pou Charly epi yon lòt pou Samy; yon twal oswa mouchwa pou mete nan pòch Samy; ak yon twal oubyen plimo pou Charly).

Yon gwo papyè oswa yon katon koupe fòm yon etikèt ak sijè jodi a (Jezi vin jwenn nou) enprime sou li

BYENVINI

Lidè: Èske w ta renmen ale nan magazen jwèt yo? Magazen jwèt yo plen ak sipriz. Se yon plezi pou chèche nouvo jwèt, bèt an jwèt, blòk bilding, ak figi aksyon. Semèn sa a nou pral dekouvri anpil sipriz nan magazen jwèt nou an! Pandan n ap rankontre Charly ak jèn zanmi li Samy, n ap aprann sou li lanmou Jezi a pou nou. Mwen se (mete non ou la), epi mwen kontan vizite nou nan magazen jwèt la semèn sa a.

MIZIK ADORASYON AN:

Si se posib, mete li sou dyapozitiv PowerPoint, oswa mete yo kote tout kapab wè yo.

DRAMATIZASYON

SENARYO: Magazen jwèt la

Si sa posib, mete etajè yo epi ranpli yo ak yon varyete jwèt: bèt boure, poupe, blòk konstriksyon, oswa jwèt yo. Plase etikèt pri yo nan yon espas ki vizib nan jwèt yo ak etajè yo. Altènativman, penti orijin ak etajè plen jwèt epi konplete yo ak kèk jwèt reyèl; oswa itilize dyapozitiv PowerPoint magazen jwèt yo bay yo kòm yon mizik defon.

Fè yon gwo pankat ki di "Magazen jwèt yo"

PÈSONAJ YO

Charly — pwopriyetè magazin an. (Ta kapab entèprete pa yon gason oubyen yon fanm). Gran moun aje swa ansyen, yon ti kras an move ten, men ki pwòp ak byen abiye. Li dezespereman eseye fè tout bagay byen; men pa ka konprann pou kisa magazin an pa yon siksè.

Samy — yon ti moun katye a. (Te kapab entèprete pa yon ti gason oswa yon tifi. Yon gran moun kapab entèprete li tou ki abiye/aji tankou yon ti moun). Renmen plezi, enèjik ak fè deba. Eseye ede Charly, men Charly pa tèlman apresye èd la.

Bòs k'ap fè Jwèt yo — yon nonm ki gen yon gwo souri ak yon figi zanmitay, abiye ak rad pwòp, men senp ak yon ti jan rid.

DYALÒG

Charly nan magazin jwèt yo, ak anpil atansyon pou netwaye pousyè tè a. Byen dousman, pwan yon jwèt frajil-kap souke l anba. Li tèlman konsantre ke li pa tande ni wè Samy ap vin dèyè li.

Samy: (Ak yon vwa byen fò epi dèyè Charly a): Bonjou Charly!

Charly sote e prèske lage jwèt la. Li jongle li, finalman kenbe li ak anpil atansyon li mete l 'nan plas li. Li fè yon soupi soulajman.

Samy: (pi fò toujou): mwen di w bonjou Charly!

Charly vire tou dousman.

Charly: Wi mwen tande ou. Bonjou, Samy.

Samy: (ap gade, li souri) magazin an byen sanble Charly.

Charly: Mèsi. Nou te gen kèk sipriz enteresan alantou isit la dènyèman, pa vre?

Samy: Se vre wi! Èske w sonje lè Bòs k'ap fè jwèt yo te vin nan magazin ou la? Mwen te etone ke yon moun tèlman enpòtan ta vin isit la nan mitan kreyasyon li yo.

Charly: mwen menm tou! Epi nan okazyon sa a, nou te aprann sou Jezi lè li te vin sou tè a kòm yon ti bebe, jis nan mitan tout bagay li te kreye yo. Èd nan magazin jwèt, èske ou sonje tèm jou sa a? Ale nan mosyon yo pandan w ap di l avè m: (ale nan mosyon yo pandan w ap di sijè jodi a) Jezi ap vin jwenn nou. Jezi (lonje dwèt sou syèl la) ap vini (deplase men w tankou si w ap rele yon moun) pou nou (fni ak gwo pous ou lonje dwèt sou ou menm).

Samy: (li fè yon ti wose zèpòl li, li mete ranyon li nan pòch li epi li gade bò kote l). OK. Men, li deja sanble bon isit la. Pou kisa w ap netwaye?

Charly: (Li leve kanpe epi li fyè). Paske m ap tann yon vizitè trè enpòtan! (Gade alantou li, apiye kòm si li pataje yon gwo sekre). Bòs ki fè jwèt yo ap vini!

Samy: (Sezi). Wow! Bòs k'ap fè jwèt yo, isit la nan ti vil nou an... ak nan magazin ou! Mwen pa janm imajine ke yon moun tèlman pwisan ak enpòtan ta vin isit la.

Charly: Mwen menm non plis. Li difisil pou kwè li. Li fè chak bèl jwèt sa yo. Epi kounye a l'ap vin la pèsònèlman -, byen dwat nan mitan yo. Mwen vle tout bagay yo pase byen.

Samy: li pafè, ok? Tout jwèt yo tèlman pwòp. Pifò nan yo pwoteje nan bwat sa yo kote ti moun yo pa ka manyen yo. (Li detire melankoli, men li pa ka rive jwenn jwèt yo.) Epi pri yo tèlman chè ke ti moun yo pa ka achte yo. Li evidan ke ou pran swen jwèt sa yo anpil vre.

Charly: Mwen fè tout sa m kapab poum okipe jwèt yo; men èske li ase? Sa fè lontan depi m vann yon sèl! E si se poutèt sa Bòs k'ap fè krich yo ap vini? E si ou desi nan magazen mwen an? Oswa wont akòz de mwen menm?

Samy: Oswa... e si li vle rekonèt ou? Sa t'ap bon.

Charly: (Kòm nan yon rèv). Bòs k'ap fè jwèt yo, vini isit la; pou kisa ou vle rekonèt mwen? Sa ta enkwayab.

Pèsonaj yo rete toujou. Limyè yo etenn.

Lidè a retounen sou sèn nan.

SIJÈ JODI A:

Lidè: Wow! Charly ak Samy eksite pou vizit Bòs k'ap fè jwèt la! Yo vle magazen an pafè. Èske w te remake ke nan magazen jwèt yo chak atik gen yon etikèt ki di sa li ye ak konbyen li koute? Semèn sa a, chak jou, nou pral gen yon "etikèt tèm nan" ki pral pale nou sou konsantrasyon nou an. Sijè jodi a se "Jezi vin jwenn nou". Kenbe etikèt papyè/katon an.

Tanpri di li avèk mwen. (Poz epi repete.) Koute byen kounye a; epi lè yon moun mande w ki sijè jodi a, ou pral di... (Poze pou ti moun yo rele di sijè a): "Jezi vin jwenn nou!" Menm jan Bòs jwèt la vini nan magazen an jwèt ki plen ak kreyasyon li yo; Jezi te kite glwa syèl la epi li te vin sou tè a pou l te nan mitan tout sa l te kreye yo. Li te renmen nou ase pou l te vin jwenn nou.

Bòs ki fè jwèt yo nan yon vwayaj ki byen long; men li pa kapab konpare ditou ak vwayaj ke Jezi te fè pou nou an! Jezi te gouvènen antanke Bondye nan syèl la, e li te kite tout bagay sa yo pou yo te fèt antanke yon ti bebe sou tè a. Matye 1:23 di, "Jenn fi a pral vin ansent, li va fè yon pitit gason, epi yo pral rele l Emanyèl" (ki vle di "Bondye avèk nou").

Ann aprann kèk mouvman pou ede nou sonje sijè jodi a. Sonje byen, Jezi renmen nou e li vle yon relasyon avèk nou; apres... (ale nan mosyon yo pandan y ap di sijè jodi a) Jezi vin jwenn nou.

Jezi

(Lonje dwèt sou syèl la)

vini

*(deplase men w tankou
si w t ap rele yon moun)*

nou.

*(fini ak gwo pous
lonje dwèt sou ou)*

OFRANN

(Di ti moun yo kijan w ap resevwa òf la epi pale sou pwojè òf la. Gade enfòmasyon yo bay pou pwojè ofrann Ti moun Chèche Ti moun yo).

Charly travay di nan magazen jwèt la, epi Samy vle ede. Charly kwè li pa bezwen èd; men li bezwen li. Èske ou ta vle vin asistan magazen jwèt? Briyan! Nou tout asistan magazen jwèt, ann wè ki sipriz k ap tann ou jodi a! (Libere ti moun yo nan gwoup yo nan wotasyon yo nan aktivite pwogramme yo. Asire w ke chak gwoup konnen ki kote yo pral ale).



WOTASYON AKTIVITE YO ISTWA JWÈT YO (LESON)

**MATERYÈL YO**

Sa a yo se egzanp jwèt ke w ta kapab utiliza.*

Yon poupe ti bebe
Imaj aksyon
Epe ak boukliye jwèt
Krèy limyè
Ti fo zam
Banza ak flèch

**MATERYÈL YO**

Se materyèl sa yo ke w dwe itilize

Gwo kès
Sachè
Ti machin pou moun fè acha

**Chwazi jwèt ki disponib yo epi ki konsidere pozitivman nan kilti w la.*

ISTWA

Ou ka itilize transkripsyon sa a pou anseye leson an.

Bonjou, asistan magazen jwèt la! Mwen byen kontan ou la, paske mwen bezwen èd ou. Yon achtè rele magazen an; Oke, w ap chèche kèk kado espesyal pou pitit ou yo. Yo renmen jwe "ewo" ak pran pòz pou sove moun ki nan pwoblèm. Li vle nou chwazi kèk jwèt pou pitit li yo.

Mwen gen yon gwo sak fè makèt isit la. Nou pral mete jwèt li yo nan sak sa a. Ki sa ou panse ki ta pi bon jwèt pou pitit ou yo? Ki jwèt ki bon pou jwe "ewo" ak sove moun? Leve men w si w wè yon jwèt ki ta bon. (Kite ti moun yo reponn. Mete jwèt yo rekòmande yo nan sak la, oswa kite volontè ranmase jwèt yo pou mete yo nan sak la. Endike chwa yo. Si sa nesèsè, gide yo nan banza ak flèch, elatriye. Apre yon ti tan, kontinye ak transkripsyon an).

O! Poupe a toujou la. Nou pa konn panse yon ti bebe kòm yon ewo, pa vre? Pou kisa? (Kite ti moun yo reponn).

Èske w t ap sezi tande lè tout moun nan lemonn antye te bezwen sove, Bondye te voye yon ti bebe pou sove yo? An reyalyte, Bondye pa t jis voye yon ti bebe. Bondye li menm te vin yon ti bebe, menm jan ou te yon ti bebe!

Nou konnen plan Bondye nan Bib la, nan liv Matye a. Nou li ke yon gason yo rele Jozèf te planifye pou marye ak yon fi yo rele Mari. Li ta pral fè yon ti bebe. Yon zanj parèt devan li rakonte Jozèf nan yon rèv epi li te di l ke ti bebe Mari a pral trè espesyal. Ti bebe sa a te soti nan Lespri Sen an, e ti bebe a ta gen pou l sove mond lan anba peche.

Zanj lan pa t premye moun ki te pale sou ti bebe espesyal sa a. Anpil ane anvan Jozèf te wè zanj lan, yon pwofèt - yon moun ki pale pou Bondye - te pale de ti bebe sa a. Pwofèt la te di yo t ap rele l "Immanuel," ki vle di "Bondye avèk nou".

Ti bebe Sentespri a se te Bondye li menm. Bondye, ki te kreye tout bagay ak tout moun, te chwazi vin sou tè a kòm yon ti bebe. Bondye, ki gen tout pouvwa e ki gen tout konesans, te chwazi pou l fèt antanke yon ti bebe dekouraje. Bondye, ki te gouvènen nan syèl la nan bèlte ak majeste, te chwazi kite tout sa dèyè pou l vin nan monn dezòd ak difisil sa a.

Pou kisa li te fè li? Paske li renmen moun. Li renmen ou! Li renmen moun anvan yo konnen li; e piske yo pa ka vin jwenn li, li vin jwenn yo. Èske w sonje sijè jodi a? Di avè m ': "Jezi vin jwenn nou".

Jezi
(Lonje dwèt sou syèl la)

vini
(deplase men w tankou
si w t ap rele yon moun)

nou.
(fini ak gwo pous
lonje dwèt sou ou)

Jozèf di: "Wi" nan plan Bondye a. Li te vin papa sou tè a ti bebe espesyal la e li te rele l Jezi. Apre sa, Jezi te grandi, li fè sa li te vin fè. Li te vin konnen moun, li te renmen yo, li te sove yo anba peche, anba tout move bagay yo te fè, menm anba move panse ak atitid yo.

Bondye renmen w anpil, e li vle konnen w tou. Li vle toupre w, kidonk li vin jwenn ou. Li vle sove yo anba peche, anba tout move bagay yo fè, menm anba move panse ak atitid yo. Ala yon benediksyon ke Bondye renmen nou anpil.

Menm jan ak Jozèf, nou ka di: "Wi" nan plan Bondye a. Semèn sa a nou pral aprann plis sou plan li ak lanmou li.

Mèsi, Asistan Magazen Jwèt yo pou èd ou nan ranpli lòd sa a. Mwen sèten ke ti moun kliyan nou yo pral pran plezi jwe "ewo" ak jwèt yo te chwazi pou yo. Men, nou ka gade poupe sa a epi sonje pi gwo ewo nan tout: Jezi ki se Kris la.

LAPRIYÈ

Jezi, mèsi paske w renmen nou anpil ke w te deside kite syèl la pou w te fèt la sou tè a lè w te piti. Mèsi paske ou renmen nou ase pou chèche nou e jwenn nou nenpòt kote nou ye. Mèsi paske w vin jwenn nou.



WOTASYON AKTIVITE YO

KAFE MAGAZEN JWET LA (KOLASYON/ TI GOUTE YO)

Si ou vle kite ti moun yo fè ti goute tematik la, konsidere opsyon sa yo. Si ou pa gen resous sa yo, pran yon ti goute oswa yon ti kolasyon ki disponib nan zòn ou an.

OPSYON TI GOUTE #1 : TI BEBE JEZI NAN YON KRECH



MATERYEL YO

Chwazi pami tout opsyon sa yo—

Bonbon krèm pistach (mantèg an pistach) oubyen plizyè ti règ karamèl ak boul gonm maske (chiklèt);

Ti goute ak woulo fwi

Bonbon diri sèk, bonbon san griye oubyen vèmisèl (vèmisèl chinwa)

Bonbon Garam

Bay engredyan yo pou ti moun yo fè ti bebe Jezi epi mete l nan yon manje.

Pou ti bebe Jezi, sèvi ak glas pou trase yon figi sou yon bonbon manba; oswa fè kò a pa atache yon tèt jansiv nan yon ti ba sirèt. Vlope ti bebe a nan yon ti goute woulo liv fwi.

Pou zèb la, fè ti goute ak diri sèk, ti biskwit san kwit, oswa pile zèb. Pou fè pile zèb la fasil, kite ti moun yo melanje glas ak nouy chow mein an.

Mete "chay la" sou de ti biskwit garam nan panche anlè pou fè yon manje. Gade egzanp lan nan pin.it/3e7H6mJ oswa eskane QR la.



OPSYON TI GOUTE #2 : SENARYO KRECH LA



MATERYEL YO

Plizyè ti kawòt
Fwomaj pou dekonpoze
Plizyè bonbon
Salad
Fwomaj ki fèt an CD
Zouti pou koupe bonbon yo sou fòm zetwal

Bay engredyan yo pou ti moun yo bati yon nesans pla. Pa egzanp, ti moun yo ka vlope ti bebe Jezi (yon ti kawòt) nan dra ki fèt ak fil fwomaj. Fè yon manje ak bonbon oswa yon ti moso pen. Fè yon depo seleri. Sèvi ak yon kouto bonbon zetwal pou koupe yon etwal fwomaj. Kite ti moun yo wè yon egzanp; men answit, pèmèt yo kreyatif!

Gade egzanp lan nan pin.it/3e7H6mJ oswa eskane QR la.



Pandan ti moun yo pran ti goute yo, revize leson jounen an lè yo di sijè jounen an, mennen yon diskisyon tou kout sou istwa bibliki ki etidye a, aprann mouvman vèsè memwa a, epi jwe yon jwèt pou aprann vèsè jodi a.

TÈM JOUNEN AN:

Mande ti moun yo pou yo di sijè jounen an: **Jezi vin nou.**

DISKISYON:

Dirije ti moun yo nan yon diskisyon sou nesans Jezi ki se Kris la:

Mande: Pou kisa Jezi te chwazi kite glwa syèl la pou l vin sou tè a? (Pa egzanp: Paske li renmen nou. Li te vin sove nou anba peche).

Mande: Ki bagay ki diferan sou tè a ak nan syèl la? (Pa egzanp: Sou tè a, bagay yo pa pafè. Nou gen pwoblèm ak doulè isit la, men se pa nan syèl la).

Mande: Èske w te remèsye Jezi dèskè li soti nan syèl la pou vini sou tè a pou l sove nou?

MOUVMAN VÈSÈ POU APRANN NAN:

Aprann ti moun yo mouvman vèsè memwa jodi a.

"Jenn fi a ap vin ansent, li va fè yon pitit gason,

(Kenbe bra w ansanm tankou si w kenbe yon ti bebe, balanse bra w devan dèyè)

epi yo pral rele l Emanyèl"

(mete men ou ansanm sou chak bò bouch ou)

(ki vle di "Bondye avèk nou")"

(Lonje dwèt sou syèl la, lè sa a, anbrase tèt ou)

Matye 1:23

(Leve youn, apre de, apre twa dwèt)

MOUVMAN VÈSÈ POU APRANN NAN:

Jwe yon jwèt pou ede ti moun yo sonje vèsè memwa jodi a.

Materyèl: Vèsè pou memorize a separe an plizyè paj.

Preparasyon: Mete mo separe yo nan vèsè memwa a nan yon bout nan sal la (nan lòd) epi fè ti moun yo aliyen nan lòt bout la.

Enstriksyon: Ti moun yo kouri, nan estil relè, youn alafwa nan lòt bout sal la pou jwenn yon mo oswa yon fraz. Lè yo retounen, yo rele byen fò mo oswa fraz la. Yo manyen pwochen ti moun nan, ki kouri jwenn pwochen mo a. Pandan se tan, chak ti moun ki retounen kite pawòl li pou mete vèsè a nan lòd sou bò sa a nan chanm nan. Kontinye jiskaske tout mo yo nan lòd sou bò sa a nan chanm nan.

Opsyon:

1. Sèvi ak de kopi vèsè a, epi fè de ekip konkirans pou wè ki ekip ki premye ki konplètman remèt vèsè a nan lòd ki kòrèk la.
2. Si ou gen ase ti moun sèlman pou yon ekip, planifye tan an; epi aprè sa a, wè si yo ka depase espektativ ou a.
3. Apre ti moun yo fin kouri relè sa a kèk fwa, eseye melanje lòd mo yo. Chak ti moun pral kouri epi pran yon mo. Apre kolekte tout mo yo, ekip la ka travay ansanm pou mete yo nan lòd ki kòrèk la.
4. Apre ti moun yo fin kouri relè sa a kèk fwa, eseye melanje lòd mo yo. Men, fwa sa a, chak ti moun pral kouri epi eseye jwenn pwochen mo ki kòrèk la nan vèsè a. Koekipyè yo ka ede lè yo rele byen fò ki mo ki vin apre.

Diskite: Ti moun yo te ale nan lòt bout sal la pou jwenn mo yo. Jezi soti nan syèl la vin jwenn nou.



WOTASYON AKTIVITE A

ORÈ JWÈT YO (JWÈT YO)

OPSYON JWÈT 1: “TOUCHE LANMOU AN”

Materyèl nesèsè: Okenn

Yon ti moun se "renmen". Chak moun ki "renmen" manyen vin tounen yon lòt "lanmou", ki tou kòmanse manyen ti moun yo. Yon fwa ke tout ti moun yo te manyen, sispann epi pale sou pwisans renmen an. Jezi vini pou nou, menm si nou kouri; paske li renmen nou. Apre nou fin fè eksperyans lanmou li, nou vle pataje lanmou li ak lòt moun.

Si tan an pèmèt, jwe ankò ak dènye ti moun ou touche a, kòmanse nouvo wonn nan; epi ti moun sa a kounye a se "lanmou".

OPSYON JWÈT 2: RANPLASMAN BEBE A



MATERYÈL YO

Sa yo se egzanp atik ou ta kapab itilize.

poupe
daypè
rad poupe
boutèy
krich dlo
ti jwèt

Fè ti moun yo aliyen sou yon bò nan sal la oswa nan lokal la. Mete poupe a ak lòt bagay sou lòt bout la. Premye ti moun nan kouri, pran poupe a, epi li mennen l bay pwochen ti moun nan. Apre sa, chak ti moun dwe pote poupe a pandan y ap kouri ak ranpli yon travay pou pran swen "ti bebe a": mete kouchèt ti bebe a, abiye ti bebe a, ranpli boutèy la, bay ti bebe a "manje", bay ti bebe a yon jwèt, elatriye.

Remak: Si ou gen yon gwo gwoup, double atik ou yo epi divize yo an ekip. Kite ekip yo fè konpetisyon youn kont lòt. Si ou gen ase ti moun sèlman pou yon ekip; planifye tan an, epi apre sa a, wè si ou ka depase espektativ ou a.

Apre jwèt la, pale sou lefèt ke ti bebe yo bezwen anpil swen. Li etonan ke Bondye Toupwisan an te chwazi vin sou tè a kòm yon ti bebe ki te bezwen lòt moun pran swen li!



WOTASYON AKTIVITE

MAGAZEN JWÈT YO (ATIZANA YO)

Ou lib pou adapte atizana yo pou itilize materyèl ki disponib nan kontèks ou.

OPSYON ATIZANA 1: TI BEBE NAN YON KRÈCH



MATERYÈL YO

kopi Resous L1-5
baton krèm glase
zèb oswa fil
lakòl
kreyon koulè oswa makè

Kite ti moun yo kole baton krèm yo nan yon fòm manje. (Remak: Sa a kapab senp tankou travèse de baton nan yon fòm "V" ak yon moso papye konstriksyon ki ranpli espas la). "Ranpli" krèch la pandan w'ap kole zèb reyèl oswa fil ki koupe. Pandan ke lakòl la sèk, kite ti moun yo kolore epi koupe imaj ti bebe Jezi a (Resous L1-5). Anfen, yo kapab mete Jezi nan krèch la.



Gade egzanp lan nan pin.it/3e7H6mJ oswa eskane QR la.

OPSYON ATIZANA 2: PANYEN KRÈCH



MATERYÈL YO

Chwazi nan opsyon sa yo -

Kopi Resous L1-5	Agrafez oswa lakòl
Ti sachè papye yo	Etikèt oswa dekoupaj zetwal
Zèb, pay oswa fil	Plizyè moso twal (si ou vle)
Kreyon koulè oswa makè	

Pre-koupe sachè ki gen fòm panyen lè w retire yon pati nan chak bò ki pi piti epi fè yon "fenèt" koupe soti nan devan ak dèyè, kreye de manch awondi. Pèmèt ti moun yo ranpli panyen sa a ak zèb, pay, oswa fil. Apre sa, kite ti moun yo koloran epi koupe imaj ti bebe Jezi a (Resous L1-5). Si ou vle, vlope ti bebe Jezi nan yon moso twal. Mete l nan zèb la. Agrafe oswa kole manch yo epi mete yon fich zetwal nan pati anlè a.

Gade egzanp lan nan pin.it/3e7H6mJ oswa eskane QR la.



Pou elèv preskolè, konsidere sèvi ak fèy koloran sèn krèch la (Resous L1-6).



FÈMTI

Materyèl yo: siy etikèt pou sijè jodi a (nan dramatisasyon ouvèti a).

Lidè: Jodi a, magazen jwèt la te plen ak sipriz, epi nou te vin sèvi antanke yon gwo èd. Mwen byen kontan, paske mwen bezwen èd nou kounye a. Ki moun ki konnen sijè jodi a? (Chwazi yon volontè pou pataje: Jezi ap vin jwenn nou). Kenbe etikèt papyè/katon an.

Wi! Nou te aprann ke Jezi tèlman renmen nou, li vin jwenn nou. Ann di li ansanm, ak mouvman yo.

Jezi

(Lonje dwèt sou syèl la)

vini

*(Deplase men w tankou
si w t ap rele yon moun)*

nou.

*(Fini ak gwo pous
lonje dwèt sou ou)*

Nan Matye, nou li ke Jezi te vin sou tè a kòm yon ti bebe. Èske yon moun ka repete vèsè memwa jodi a? (Mande yon volontè pou l repete vèsè a. Si volontè a bliye pawòl sa yo, fè tout moun di vèsè a ansanm: "Jenn fi a gen pou l vin ansent, li va fè yon pitit gason, e y ap rele l Emanyèl" (ki vle di "Bondye avèk nou" Matye 1:23 VJ).

Bon travay, asistan magazen jwèt yo. Ann fè yon ti kout je nan magazen jwèt yo.

SENARYO: Magazen jwèt.

PÈSONAJ YO: Charly, Samy ak Bòs k'ap fè jwèt yo.

DYALÒG

Charly nan magazen jwèt yo, ak anpil atansyon l'ap netwaye pousyè tè a. Samy chita atè a, evidaman anwiye. Yon karaktè nouvo (Bòs k'ap fè jwèt yo) antre nan magazen an. Rad li yo yon ti kras chifwonnen; men li gen yon bon souri. Charly gade l, li pa enpresyone, li retire pousyè ankò.

Samy: (sote, vizaj li klere). Byenvini nan magazen jwèt yo! Nou trè kontan ou la, pa vre, Charly?

Charly: (Li toujou ap souke pousyè epi fè aranjman, san antouzyas). Wi, asireman.

Samy: (Konfonn). Charly, ou pa vle di: "Bonjou"?

Charly: (San vire.) Mwen mande eskiz si mwen sanble gwosye; men m ap prepare pou yon envite enpòtan.

Samy: Men, Charly, ou pa reyalize ke sa a se li menm?.

Bòs k'ap fè jwèt yo: (Souri bay Samy epi li di l pou l fèmen, answit di Charly). Ou gen yon bon ekspozisyon jwèt wi; men èske ti moun yo ka rive jwenn yo? (Gade yon etikèt epi souke tè li tris). Epi yo ka peye pou achte yo?

Charly: Sa yo se jwèt ki gen anpil valè ki vo pri mwen mande a. Apre sa, mwen mete yo anlè pou yo pa kraze.

Bòs k'ap fè jwèt yo: Mwen konprann. (Gade alantou li epi li soupi). Mwen te espere wè plis ti moun nan yon magazen jwèt. (Li gade Samy). Èske w konnen ki kote rès ti moun yo ye? Èske ou ka mennen m kote yo a?

Samy souri, li souke tèt li epi li mennen l deyò a.

Charly fin retire pousyè epi li vire.

Charly: Kisa? Èske yo tou de te ale? Se pa nòmal pou Samy ale san yon long diskou orevwa. Li pwobableman pou pi bon an. Ti gason an gen yon bon kè, men li yon ti kras maladwa. Apre sa, mwen pa bezwen nonm sa a lè Bòs k'ap fè jwèt la vini.

Pèsonaj la rete san mouvman. Limyè yo etenn. Lidè a retounen sou sèn nan.

Lidè: Kiyès ou panse ki se moun ki te vizite magazen jwèt la? Ou panse se te Bòs k'ap fè jwèt yo? Petèt! Retounen demen pou w konnen.

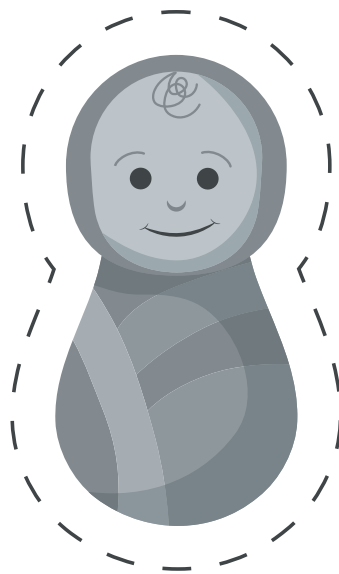
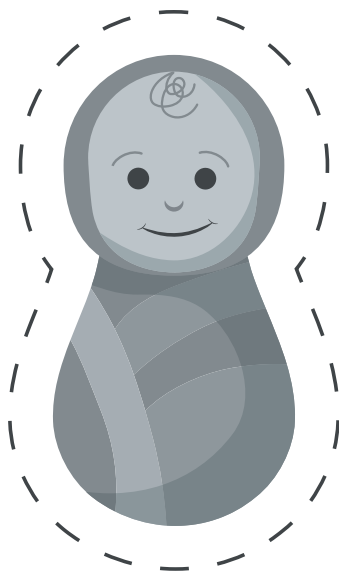
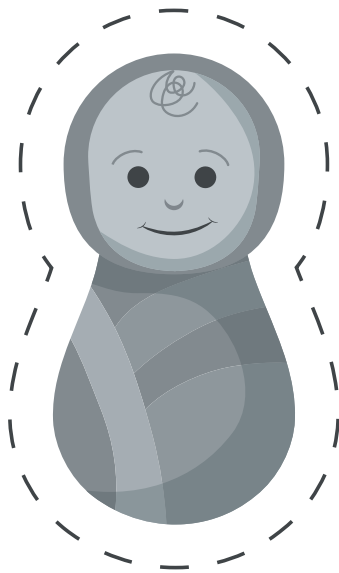
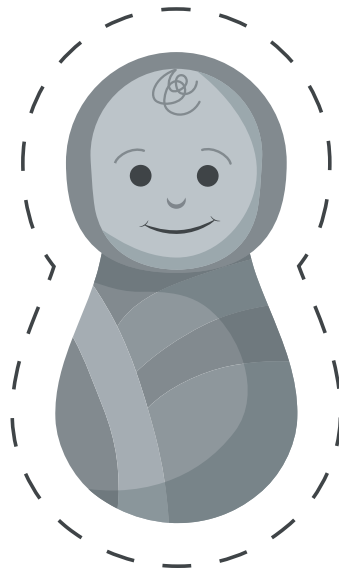
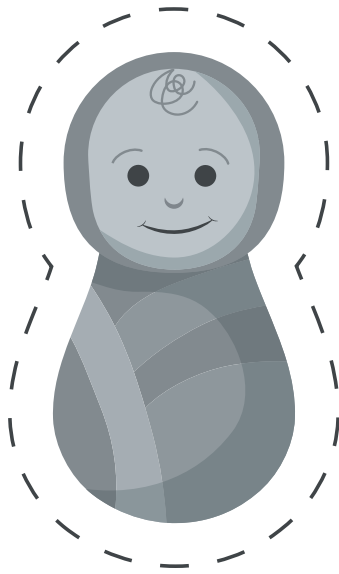

Resous L1-5

JEZI
VINI
NOU.



Resous L1-6

LESON DE



Bòs ki fè Jwèt yo

Renmen ki siprann,
transfòme ak voye



Yon plan etid Lekòl Biblik Vakans pou Legliz Nazareyen

Vèsè Biblik yo soti nan Bib Vèsyon Jerizalèm, ane 1999®, VJ®
Copyright © pa mwayen asyosyasyon biblik ini, Inc. ®
Itilize avèk pèmision. Tout dwa rezève atravè mond lan.
"VJ" ak "Vèsyon Biblik Jerizalèm" se mak komèsyal Biblik, Inc. ®

TAB MATYÈ YO

Rezime semèn nan	4
Entwodiksyon	6
Ouvèti	7
Wotasyon nan aktivite yo	
Istwa jwèt yo (leson)	10
Kafe magazen jwèt yo (ti goute yo)	12
Opsyon ti goute 1: Akolad	12
Opsyon ti goute 2: Sandwich sou fòm kè	12
Jwèt vèsè pou aprann nan	14
Lè jwèt la (jwèt yo)	15
Opsyon jwèt 1: Limyè wouj/vèt modifye	15
Opsyon jwèt 2: Kous obstak	15
Magazen jwèt yo (atizana yo)	16
Opsyon atizana 1: Plak benediksyon	16
Opsyon atizana 2: Miwa lanmou an	16
Fèmti	17

REZIME SEMÈN NAN

LESON
#1

**Vizitè ki plis
enpòtan an**

Jezi tèlman renmen nou, li vini kote nou depi menm avan nou te konnen si nou te bezwen li.

LESON
#2

**Benediksyon ki
plis enpòtan an**

Jezi renmen ti moun yo, epi li vle pou tout ti moun al jwenn li.

LESON
#3

**Sipriz ki plis
enpòtan an**

Jezi tèlman renmen nou li te mouri ak leve soti vivan nan lanmò pou li te sove nou anba peche nou yo.

LESON
#4

**Mesaj ki
plis enpòtan an**

Jezi tèlman renmen nou, li voye nou al pataje mesaj bon nouèl la avèk tout moun.

**Pwen
prensipal la**

“Men li, jenn fi a pral ansent, li pral fè yon pitit gason. y'a rele l' Emanyèl. (Non sa a vle di: Bondye avèk nou”.)
Matye 1 :23.

“Jezi di yo: Kite timoun yo vin jwenn mwen non. Pa enpoze yo vini. Paske, Peyi Wa ki nan syèl la, se pou tout moun ki tankou timoun sa yo li ye”.
Matye 19 :14.

“Men, zanj lan pran pale, li di fanm yo: Nou menm, nou pa bezwen pè. Mwen konnen se Jezi n'ap chache, nonm yo te kloure sou kwa a. Enben, li pa isit la. Li leve vivan jan l' te di a”. Matye 28 :5-6a.

Ale fè disip pou mwen nan tout nasyon, batize yo nan non Papa a, Pitit la ak Sentespri a. Moutre yo pou yo obsève tou sa mwen te ban nou lòd fè. Chonje sa byen: mwen la avèk nou toulejou, jouk sa kaba.
Matye 28 :19-20.

**Vèsè pou
apran**

Pasaj bibliik

Matye 1 :18-25 VBJ

Matye 19 :13-15 VBJ

Matye 27 : 32-66;
28 :1-10 VBJ

Matye 28 :16-20 VBJ

Sijè jodi a

Jezi vin kote nou

Jezi renmen nou

Jezi sove nou

Jezi voye nou

**Konsan-
trasyon
teyolojik
chak jou**

Gras ki vini avan an

Gras ki vini avan an/Gras ki sove a

Gras ki sove a

Gras ki sanktifye a

REZIME SEMÈN NAN

LESON
#1

Vizitè ki plis
enpòtan an



Poupe k'ap

LESON
#2

Benediksyon ki
plis enpòtan an



Ralonj jarèt

LESON
#3

Sipriz ki plis
enpòtan an



Pil

LESON
#4

Mesaj ki plis
enpòtan an



Balon foutbòl

Ikòn
leson an



Istwa jwèt
yo

Nesans Jezi
ki se Kris la

Jezi beni ti
moun yo

Rezirèksyon
Jezi ki se
Kris la

Gran
Komisyon an



Kafe
magazen
jwèt la

Ti bebe Jezi
nan yon krèch
oubyen sèn
krèch kote ki
gen manje

Ti kolasyon
sou fòm
dekorasyon

Yon
prezantasyon
sou fòm
kwa oubyen
tonm vid.

Plizyè anvlòp
gato oubyen
ke moun
kapab manje.



Orè pou
jwèt yo

Touche
Lanmou an

Konkou obstak
oubyen limyè
wouj/vèt.

Etikèt lavi
oubyen
rechèch ze
Pak la.

Konkou ak
avyon an
pape.



Faktori
jwèt la

Imaj ti bebe
Jezi a nan 3D

Plak
benediksyon
oubyen miwa.

Atizay tonm
vid la

Goumèt lavi ki
pap janm fini
an oubyen plat
ki fèt an tè a.



ENTWODIKSYON

- Pwen prensipal: Jezi renmen ti moun yo epi li vle ti moun yo vin jwenn li.
- Vèsè pou aprann: "Jezi di: 'Kite ti moun yo vin jwenn mwen, epi pa anpeche yo, paske Peyi Wa ki nan syèl la se pou moun ki tankou yo li ye'". Matye 19:14 VJ.
- Tit/Leson/Pasaj Biblik la: Benediksyon ki pi enpòtan an/Jezi beni ti moun yo/Matye 19:13-15.
- Sijè jodi a: Jezi renmen nou.
- Konsantrasyon Teyolojik chak jou: Gras ki vini avan an/Gras ki Sove a.

Semèn sa a, ti moun yo ap aprann sou lavi Jezi ki se Kris la. Nan leson jodi a, ti moun yo pral aprann ke Jezi renmen yo epi li vle yo vin jwenn li. Lè disip Jezi yo te eseye kenbe ti moun yo lwen li, li te korije yo epi answit li te beni ti moun yo.



OUVÈTI



MATERYÈL YO

Lèt mizik adorasyon oubyen videyo.

Akseswa ak materyèl pou prezantasyon (yo pou ke Charly ranmase li, epi yon lòt pou Samy fè bri; sa kapab yon ti aparèy pou bat bravo yo ki fèt an plastik, yon enstriman jwèt oubyen yon jwèt ki fonksyone ak pil.

Yon gwo fèy papye oubyen yon papye bristòl koupe sou fòm etikèt avèk tèm jounen an (Jezi renmen nou) enprime ladan li.

BYENVINI

Lidè: Byenvini tounen nan magazen jwèt nou an, kote n ap dekouvri anpil sipriz! Pandan n ap rankontre Charly ak jèn zanmi l Samy, n ap aprann lanmou Jezi pou nou. Nan premye sesyon nou an, nou te aprann kèk bon nouvèl: Jezi ap vin jwenn nou. Mwen (mete non ou isit la), e mwen byen kontan w ap vizite nou nan magazen jwèt la semèn sa a.

MIZIK ADORASYON:

Si sa posib; mete lèt yo sou ekran PowerPoint lan, oswa montre yo kote tout moun kapab wè yo.

DRAMATIZASYON

SENARYO: Magazen jwèt

PÈSONAJ YO: Charly, Samy

DYALÒG

Charly okipe nan souke pousyè; men kounye a li sanble fatige ak dekouraje. Li sispann byen souvan epi li fè yon gwo soupi. Li pran yon jwèt epi byen dousman li netwaye pousyè ki anba li a. Li tèlman konsantre ke li pa tande ni wè Samy ap soti dèyè li a.

Samy: (Ak vwa li byen fò dèyè Charly a). Bonjour, Charly!

Charly sote e prèske lage jwèt la atè. Li jongle li, finalman kenbe li ak anpil atansyon mete l nan plas li. Li soupi an soulajman.

Samy: (Pi fò toujou) Mwen te di bonjou Charly!

Charly vire byen dousman.

Charly: wi mwen tande ou. Bonjour, Sammy.

Samy: (Souri) Waw! Ou kontinye ap netwaye toujou. Mwen ka ede?

Charly: Mèsi, men magazen an pwòp. Pou m onèt, mwen jis ap eseye kenbe tèt mwen okipe pandan m ap tann pou Bòs k'ap fè jwèt yo rive la.

Samy: O, èske Bòs k'ap fè jwèt yo ap vini ankò?

Charly: Kisa ou vle di? Li poko rive! Mwen konnen, paske mwen te isit la ap tann pandan anpil tan.

Samy: Charly, asireman, Bòs k'ap fè jwèt la te vini! Li te kanpe la epi li te pale avè w.

Charly: mwen pa panse sa. Mwen ta sonje pale ak Bòs k'ap fè jwèt la!

Samy: Petèt ou pa sonje; paske lè'l t'ap pale avè w la, ou te twò okipe nan netwayaj.

Charly: (Etone) Ou pa vle di... Non, nonm sa a ak vye rad pa t kapab fè jwèt la!

Samy: Natirèlman!

Charly: (Toujou sezi) Mwen tap tann yon moun rich ki abiye ak bèl rad. Yon moun ki pwisan ak enpòtan.

Samy: mwen menm tou. Li sanble ke Bòs k'ap fè jwèt la trè bèl. E janti... E plen lanmou!

Charly: (L'ap souke tèt li) Men... li te sanble pa okipe ke magazen an te pwòp e ke jwèt yo te pwoteje. Li jis te vle konnen ki kote ti moun yo te ye.

Samy: E wi, Bòs k'ap fè jwèt la renmen ti moun yo! Li te panse li ta jwenn anpil ti moun isit la, nan magazen jwèt la. Lè li pa t reyalize, li fè m mennen l 'al rankontre tout zanmi m' yo.

Charly: kisa? Èske mwen te vle rankontre zanmi ou?

Samy: O wi! Li te rele nou chak nan non nou; epi li pa sèlman pale avèk nou, men li koute nou. Mwen pa ka kwè li, men li vle rankontre nou epi pase tan avèk nou. Li etonan! Mwen pa t janm espere yon moun tèlman pwisan ak enpòtan pou pran swen ti moun yo anpil.

Charly: (Konfonn). Bòs k'ap fè jwèt la renmen ti moun yo. Men, ti moun yo ka tèlman fè bwi (Charly gade Samy); epi plen enèji; ak neglijan; epi byen sal.

Samy: (Ri) Ou gen rezon! Men, okenn nan sa yo sanble deranje Bòs k'ap fè jwèt la. Li te sanble tankou pi kontan lè li te kanpe nan mitan bri nou, enèji ak kout ri yo. Li te menm ban mwen sa a (pran jwèt ki souke a epi fè bri).

Charly: (Lonje men pou li pwan jwèt la, Lè sa a, rale lwen) Si Bòs k'ap fè jwèt la te ba ou li; mwen devine li oke pou ou manyen li.

Samy: Se pa sèlman pou manyen li, se jwe ak li! Bòs k'ap fè jwèt la di ke jwèt yo fèt pou yo jwe avèk yo. Se poutèt sa li fè yo, pou nou ka jwi yo. (Samy gade alantou li) Kòm ou pa bezwen èd mwen, mwen devine mwen pral ale. Mwen deja vle wè Bòs k'ap fè jwèt la ankò. Gen yon bèl bagay sou li ki fè m anvii rete bò kote li. (Samy ale)

Charly gade alantou li, dezole. Lè sa a, li fè yon soupi epi li tounen nan netwayaj la.

Pèsonaj la rete san mouvman. Limyè yo etenn. Lidè a retounen sou sèn nan.

SIJÈ JODI A:

Lidè: Waw! Charly trè konfonn. Li pa sanble konprann ke jwèt yo se pou ti moun yo jwi. Se pa etonan magazen jwèt ou a pa mache byen. Men, èske ou pa kontan Samy te rankontre Bòs k'ap fè jwèt yo? Bòs k'ap fè jwèt la renmen ti moun yo!

Èske w konnen kiyès ki renmen ti moun yo plis? Jezi renmen ti moun yo. Sijè jodi a se "Jezi renmen nou". Kenbe etikèt papyè/katon an.

Tanpri di li avèk mwen. (Poze epi repete). Koute byen kounye a; epi lè yon moun mande w ki sijè jodi a, ou pral di... (Poze pou ti moun yo rele di sijè a): "Jezi renmen nou!" Menm jan ak Bòs k'ap fè jwèt yo, ki te chwazi pase tan ak ti moun yo, Jezi te vle ti moun yo pwòch li. Jodi a, ou pral aprann sa ki te pase lè lòt moun yo te eseye kenbe ti moun yo lwen li. Disip Jezi yo te panse li te twò enpòtan. ak twò okipe pou pase tan ak ti moun yo. Men, Jezi te di, "Kite ti moun yo vin jwenn mwen, epi pa anpeche yo, paske Peyi Wa ki nan syèl la se pou moun ki tankou yo." (Matye 19:14 VJ).

Ann aprann kèk mouvman pou ede nou sonje sijè jodi a. Sonje byen, Jezi renmen nou (fè mouvman yo pandan ke w'ap di sijè jodi a):

Jezi
(Lonje dwèt sou syèl la)

renmen
(akolad)

nou
(fini ak gwo pous lonje
dwèt sou tèt ou)

OFRANN

(Di ti moun yo kijan ou pral resevwa òf la epi pale sou pwojè òf la. Gade enfòmasyon yo bay pou pwojè ofrann Ti moun atenn Ti moun).

Charly pa panse li bezwen èd nan magazen jwèt la; men li bezwen sa. Mèsi paske w te ede l nan magazen jwèt la.

Ann wè ki sipriz k ap tann yo jodi a! (Rejte ti moun yo nan gwoup yo nan wotasyon yo nan aktivite pwograme yo. Asire w ke chak gwoup konnen ki kote yo prale).



WOTASYON AKTIVITE YO ISTWA JWÈT YO (LESON)



MATERYÈL YO

Plizyè jwèt kote ke plizyè ti moun kapab jwe alafwa.

Si li posib, itilize boul.

Si w pa gen aksè a plizyè ti règ boul oubyen ou pa kapab fabrike li ; ou kapab sèvi ak balon oubyen plizyè blad.

Mete yo nan pati ki devan sal klas la, kote ki fasil pou moun wè yo, men se kote ke ti moun yo pap kapab pran yo.

Nòt: Li enpòtan pou w travay nan ilustrasyon sa a avèk chak lidè gwoup ak plizyè ti moun davans.

ISTWA

Ou ka itilize eleman sa a pou anseye lesan an.

(Lonje dwèt sou jwèt yo) Èske boul sa yo pa sanble amizan? Èske ou ta renmen soufle boul epi wè yo flote? Oswa pete yo? Li se plezi yo jwe ak boul!

(Enstwi lidè gwoup la pou l chwazi yon ti moun epi mennen l devan pou l soufle boul yo. Anvan ti moun nan vin twò pre pou entèwonp) Mwen regrèt. Tanpri pa ale tou pre boul sa yo. Yo jis la pou gade. (Repete ak plizyè ti moun; apres gade tout ti moun yo). Èske sa sanble etranj? Pou kisa li ta gen boul isit la; men, ou pa ta kite yo manyen yo? Èske ou ka li kèk rezon ki fè li pa ta ka vle yo toupre boul sa yo? (Kite ti moun yo sijere rezon; pa egzanp: yo pa vle fè dezòd, yo ta ka koule, elatriye).

Sa yo se bon rezon, men mwen gen yon bon nouvèl! Lè m fini istwa bibliik jodi a, m ap kite tout moun soufle boul yo. Premyèman, kite m eksplike pou kisa mwen pretann yo pa t kapab fè li.

Yon bagay konsa te rive lè Jezi te vin sou tè a. Jezi te renmen moun, e moun te renmen l! Yo te vle pwoche bò kote Jezi; Se poutèt sa, yon gwo foul moun te swiv li toupatou. Paran yo te vle Jezi beni pitit yo; se konsa yo mennen pitit yo bay Jezi, menm jan chèf yo te mennen kèk ti moun nan ti boul sa yo.

Men, disip Jezi yo – disip ki pi pwòch li yo – te reprimande moun sa yo. Menm jan mwen te di yo pou yo rete lwen boul yo, disip yo te di moun yo pou yo kenbe pitit yo lwen Jezi. Pou kisa ou panse disip yo te vle kenbe ti moun yo lwen Jezi? (Kite ti moun yo sijere rezon an; pa egzanzp: Jezi te twò okipe; li te twò enpòtan; elatriye).

Sa yo se bon sipozisyon. Li ta tris si istwa a te fini la epi ti moun sa yo pa janm pwoche bò kote Jezi. Men, mwen gen yon bon nouvèl. Jezi te di: “Kite ti moun yo vin jwenn mwen, epi pa anpeche yo, paske Peyi Wa ki nan syèl la se pou moun ki tankou yo li ye. Anpeche vle di sispann, oswa bare chemen an. Jezi pa t vle anyen ni pèsonn te anpeche ti moun yo vin jwenn li! Lè ti moun yo pwoche, Jezi mete men l sou yo epi li beni yo. Ki kalite mo renmen ou panse li te ka di? (Kite ti moun yo sijere benediksyon; pa egzanzp: “Mwen renmen ou”, “Ou gen anpil valè pou mwen”, elatriye). Ala yon ti moman dous e enpòtan pou ti moun sa yo. Èske ou pa kontan wè yo vin jwenn Jezi?

Nan premye sesyon nou an, nou te aprann kèk bon nouvèl: Jezi ap vin jwenn nou. Èske w sonje ki jan li te chwazi kite glwa syèl la pou l te fèt sou tè a antanke yon ti bebe san sekou? Li tèlman renmen nou, li vin jwenn nou.

Jodi a, nou aprann ke Jezi pa sèlman vin jwenn nou; men li vle tou pou nou vin jwenn li! Lè nou vin jwenn li, li beni nou. Nou ka ale jwenn li ak lajwa nou yo ak lapenn nou yo; paske li renmen nou anpil ke li pran swen chak pati nan lavi nou. Nan 1 Pyè 5:7, nou li, "Jete tout enkyetid sou li, paske li gen sousi pou nou".

Sa se yon bon nouvèl. E gen plis toujou! Jezi te di: “Wayòm syèl la se pou moun ki tankou yo”. Sa a sanble ak yon bagay ki te pase pi bonè nan Matye. Disip yo te mande Jezi kiyès ki t ap pi gran nan Peyi Wa ki nan syèl la. Yo te ka panse ke li ta yon moun ki gen anpil pouvwa oswa yon moun fò oswa yon moun popilè. Èske w konnen ki jan Jezi te reponn kesyon li a? Matye 18:2-5 di:

“Li rele yon ti moun, li mete l nan mitan yo. Lè sa a, li di: "Mwen di nou laverite, si nou pa chanje epi yo pa tounen tankou timoun, nou p'ap antre nan Peyi Wa ki nan syèl la". Se poutèt sa, moun ki imilye tèt li tankou timoun sa a pral pi gran nan Peyi Wa ki nan syèl la. "Epi nenpòt moun ki resevwa yon ti moun tankou sa a nan non mwen resevwa mwen."

Wow! Jezi pa t chwazi yon moun ki gen pouvwa, fò oswa popilè. Jezi te chwazi yon timoun. Èske w sonje sijè jodi a? "Jezi renmen nou." Jezi vle nou vin jwenn li; paske li renmen nou. Li vle OU!

Èske y ap chwazi pou yo ale jwenn li?

Ann lapriyè; aprè sa, mwen pral kite ou vin jwenn boul sa yo, epi jwe!

LAPRIYÈ

Jezi, mèsi paske ou renmen ti moun yo tèlman ou vle yo vin jwenn ou. Lè nou vin jwenn ou, ou pa janm rejte nou. Olye de sa, ou beni nou ak lanmou ou ak swen ou. Mèsi paske ou renmen mwen.

(Aprè lapriyè, pèmèt timoun yo jwe ak boul yo jiskaske li lè pou yo vire nan pwochen estasyon an. Gen sèvyèt disponib pou netwaye nenpòt ki koule).



WOTASYON AKTIVITE YO

KAFE MAGAZEN JWET LA (KOLASYON/ TI GOUTE YO)

Si ou vle kite ti moun yo fè ti goute tematik la; konsidere opsyon sa yo. Si ou pa gen resous sa yo; jwi yon ti goute ki disponib nan zòn ou an.

OPSYON TI GOUTE 1: AKOLAD YO



MATERYÈL YO

Chwazi nan opsyon sa yo –

Fil fwomaj oswa fwi

bonbon oswa gonm nan fòm yon lous oswa bèt

plizyè tranch sosis

Montre ti moun yo kijan pou yo fè "akolad," lè yo sèvi avèk fil fwomaj oswa fil fwi. Akolad yo reprezante Jezi ak lanmou li. Timoun yo ka mete bonbon ki gen fòm bèt oswa lous oswa lous ki gen fòm, oswa ti tranch sosis anndan anbrase a pou reprezante ti moun k ap vin jwenn Jezi a.

OPSYON GOUTE 2: SANDWICH KI GEN FÒM KÈ



ENGREDIYAN YO

pen

vyann sandwich

fwomaj tranche

kouto bonbon ki gen fòm kè

Kite ti moun yo sèvi ak kouto bonbon ki gen fòm kè pou koupe pen, vyann ak fwomaj, epi fè sandwich yo. Kè a fè nou sonje ke "Jezi renmen nou".

Pandan ti moun yo pran ti goute yo, revize leson jounen an lè yo di sijè jodi a, mennen yon diskisyon tou kout sou istwa Bib la etidye, aprann mouvman vèsè memwa a, epi jwe yon jwèt pou aprann vèsè jodi a.

TÈM JOUNEN AN:

Mande ti moun yo pou yo di sijè jounen an: **Jezi renmen nou.**

DISKISYON:

Dirije ti moun yo nan yon diskisyon sou lè Jezi te beni ti moun yo:

Mande: Kiyès ki te vle pwoche bò kote Jezi ki se Kris la? (Pa egzanp: anpil moun, ti moun).

Mande: Pou kisa w panse anpil moun te vle pwoche bò kote Jezi, li menm ki se Kris la? (Pa egzanp: Li te renmen yo. Li te pran swen yo. Li te anseye yo konsènan Bondye).

Mande: Kiyès ki te eseye anpeche ti moun yo ale jwenn Jezi? (Egzanp: disip yo, disip Jezi yo).

Mande: Ki sa Jezi te di konsènan ti moun yo? (Egzanp: "Kite ti moun yo vin jwenn mwenn").

MOUVMAN VÈSÈ POU APRANN NAN:

Aprann ti moun yo mouvman vèsè memwa jodi a.

Jezi di:

(Lonje dwèt sou syèl la)

"Kite ti moun yo

(lonje men yo, pla men desann, kòm si yo t'ap tape yon ti moun piti nan tèt).

vini jwenn mwenn,

(Pote tou de men nan direksyon ou)

epi pa anpeche yo

(leve men w, pla men w ap fè fas deyò, tankou yon ofisyè lapolis ki bloke trafik).

paske Peyi Wa ki nan syèl la

(Lonje dwèt sou syèl la ak tou de men yo).

Li soti nan moun ki tankou yo"

(montre chanm nan bay lòt ti moun).

Matye 19:14

(leve dis dwèt epi bese gwo pous la; leve dis dwèt epi bese yon men plis gwo pous men ki rete a).

JWÈT VÈSÈ POU APRANN NAN:

Jwe yon jwèt pou ede ti moun yo sonje vèsè memwa jodi a.

Materyèl yo: yon poupe ranyon (ki ranplase yon ti bebe) oswa yon twal mou oswa yon jwèt bèt nounous.

Preparasyon: Mande timoun yo kanpe oswa chita nan yon sèk.

Enstriksyon: Ti moun yo pase "pitit la" (poupe a) alantou sèk la. Chak ti moun di yon mo nan vèsè a pandan y ap kenbe poupe a. Yon ti moun ki bliye pawòl la ka mande èd ; men answit, poupe a retounen nan premye pitit la, ki pral kòmanse ankò.

Opsyon yo:

1. Aprè ti moun yo fin di vèsè a plizyè fwa, konte fwa yo. Lè sa a, pase poupe a alantou epi di vèsè a ankò, ap eseye depase tan yo.
2. Aprè ti moun yo fin di vèsè a avèk siksè kèk fwa, eseye kòmanse mete poupe a nan yon nouvo kote pou chak ti moun gen yon nouvo mo pou di.
3. Aprè ti moun yo fin di vèsè a avèk siksè kèk fwa, eseye kite ti moun yo lanse poupe a dousman bay yon ti moun atravè sèk la pou chak ti moun gen yon nouvo mo pou di.

Diskite: Ti moun yo te resevwa "ti bebe a" (poupe a) chak fwa yo te pase li. Jezi te akeyi ti moun yo lè yo te vin jwenn li, e li vle nou vin jwenn li tou!

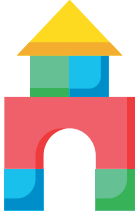

WOTASYON AKTIVITE YO

ORÈ JWÈT YO (JWÈT YO)

OPSYON JWÈT 1: LIMYE WOUJ/LIYÈ VÈT MODIFYE



MATERYÈL YO

Resous L2-2

Chwazi yon ti moun pou kanpe nan yon bout nan sal la oswa nan salklas la. Bay volontè a yon papye ak Jezi sou yon bò ak yon siy stop sou lòt la (Resous L2-2). Lè foto Jezi a devan ti moun yo, yo ka fè gwo etap nan direksyon ti moun nan. Lè siy stop la nan direksyon ti moun yo, ti moun yo dwe rete toujou. Nenpòt moun ki deplase nan siy stop la dwe retounen nan kòmansman an. Moun k'ap pote siy la ap vire siy la devan dèyè jiskaske yon moun rive kote li ye a. Premye ti moun ki rive nan detantè siy la genyen, epi kounye a vin detantè siy la.

Après sa, fè ti moun yo sonje ke gen kèk moun ki te eseye anpeche ti moun yo vin jwenn Jezi. Pafwa bagay nan lavi nou - orè okipe oswa lòt distraksyon - anpeche nou vin jwenn Jezi ki se Kris la. Li bon pou nou konnen Jezi ankouraje ti moun yo vin jwenn li; paske li renmen yo.

OPSYON JWÈT 2: KOUS OBSTAK YO



MATERYÈL YO

Sa yo se egzanzp atik ou ta ka itilize.*

chèz

bwat

zòrye

***Nenpòt bagay ki ka itilize san danje kòm obstak.**

Mete yon kou obstak pou ti moun yo kouri. Kwonometre ti moun yo epi wè ki moun ki ka fè pi bon moman an. Ankouraje ti moun yo pou yo eseye simonte pwòp tan yo. Si sa nesesè, modifye kous la detanzantan pou kenbe ti moun yo angaje.

Après sa, pale sou kouman li ta fasil pou li ale nan liy lan fini si pa te gen okenn obstak. Fè ti moun yo sonje ke nan Bib la gen kèk moun ki te vin obstak. Paran yo te vle pitit yo vin jwenn Jezi; men disip yo te eseye anpeche yo. Jezi di li pa vle anyen pou anpeche timoun vin jwenn li! Jezi vle nou vin jwenn li; paske li renmen nou.

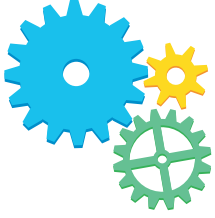

WOTASYON AKTIVITE YO

MAGAZEN JWÈT YO (ATIZANA YO)

Ou lib pou adapte atizana yo pou itilize materyèl ki disponib nan kontèks ou yo.

OPSYON ATIZANA 1: PLAK BENEDIKSYON



MATERYÈL YO

kopi Resous L2-3
kreyon koulè oswa makè
lakòl
bwa, katon oswa katon
tep oswa lakòl cho
klip papye oswa bag soda

Kite ti moun yo kolore dekorasyon alantou yon kopi vèsè jodi a (Resous L2-3). Lè sa a, kole fèy la sou yon baz an bwa oswa katon. Sèvi ak tep oswa lakòl cho, tache yon clip papye oswa bag soda (ki soti nan yon bwat) nan do a pou fè yon zen pou pandye.

OPSYON ATIZANA 2: MIWA LANMOU AN



MATERYÈL YO

Plizyè kreyon
Plizyè ti miwa
Etikèt ak/oswa "pyè bijou"

Kite ti moun yo sèvi ak makè pou yo ekri "Jezi renmen..." sou tèt yon ti glas, pou chak fwa timoun yo gade tèt yo ladan l, yo sonje Jezi renmen yo. Ti moun yo ka ajoute avèk etikèt son oswa kole "bijou" alantou miwa yo.

Pou ti moun preskolè, konsidere itilize fèy la pou kolore labirent la (Resous 4 nan L2).



FÈMTI

Materyèl yo: siy etikèt pou sijè jodi a (soti nan sketch ouvèti a)

Lidè: Jodi a, magazen jwèt la te plen ak benediksyon. Mwen beni, paske nou se moun k'ap ede nou isit la! Mwen bezwen èd kounye a. Ki moun ki konnen sijè jodi a? (Chwazi yon volontè pou pataje: Jezi renmen nou). Kenbe etikèt papye/katon an.

Wi! Nou aprann ke Jezi renmen ti moun yo anpil ke li vle yo vin jwenn li. Ann di li ansanm, ak mouvman yo.

Jezi

(Lonje dwèt sou syèl la)

renmen

(akolad)

nou

(fini ak gwo pous lonje dwèt sou tèt ou)

Nan Matye, nou li ke Jezi te di disip yo pou yo kite ti moun yo vin jwenn li, epi li te beni yo.

Èske yon moun ka site vèsè memwa jodi a? (Mande yon volontè pou l site vèsè a. Si volontè a bliye mo yo, fè tout moun di vèsè a ansanm: "Kite ti moun yo vin jwenn mwen, epi pa anpeche yo, paske Peyi Wa ki nan syèl la se pou moun ki tankou yo". Matye 19:14 VJ).

Bon travay, asistan magazen jwèt la. Ann fè yon ti kout je sou magazen jwèt la.

SENARYO: Magazen jwèt

PÈSONAJ YO: Charly ak Samy

DYALÒG

Charly okipe pousye; men kounye a li sanble fatige ak dekouraje. Li sispann souvan epi li fè yon gwo soupi. Pran yon jwèt epi dousman netwaye pousyè ki anba li. Li tèlman konsantre ke li pa tande ni wè Samy ap soti dèyè.

Samy (Byen fò, jis dèyè Charly). Bonjou, Charly!

Charly sote e prèske lage jwèt la. Li jongle li, finalman kenbe li ak anpil atansyon mete l nan plas li. Li fè yon gwo soupi soulajman.

Samy (Pi fò toujou). Mwen te di, bonjou, Charly!

Charly vire byen dousman.

Charly: wi mwen tande ou. Bonjou, Sammy.

Samy: ou pa bouke netwayaj?

Charly: Wi Samy. Men, mwen pa konnen ki lòt bagay pou m fè. Mwen pa gen okenn kliyan pou sèvi, e mwen te fè yon gwo erè lè Bòs k'ap fè jwèt yo te vizite mwen. Mwen doute li pral retounen.

Samy: ebyen ale avèl!

Charly: Kisa? Mwen menm? Ale ak Bòs k'ap fè jwèt yo? Kiyès mwen ye pou m al wè yon moun ki tèlman enpòtan ak pwisan? Espesyalman apre yo fin trete l mal anpil.

Samy: mwen konnen lap kontan wèw. Renmen tout moun. Epi li renmen li lè nou ale jwenn li. Vini non!

Charly: (Souri ak espwa). Se oke, Samy. Vini non. Pèsonaj yo soti oswa rete san mouvman. Limyè yo etenn. Lidè a retounen sou sèn nan.

Lidè: Sa se yon gwo nouvèl! Charly decide ale wè Bòs k'ap fè jwèt yo. Èske w panse Bòs k'ap fè jwèt yo pral kontan wè Charly? Mwen menm tou. Retounen nan pwochen sesyon nou an pou chèche konnen sa k ap pase aprè.





Handwriting practice lines consisting of a series of connected, rounded rectangular shapes for tracing.

(Resous L2-3)

Jezi di: “Kite ti moun yo vini
jwenn mwenn, epi pa anpeche yo
paskè Peyi Wa ki nan syèl la Li
soti nan moun ki tankou yo.”

MATYÈ 19:14

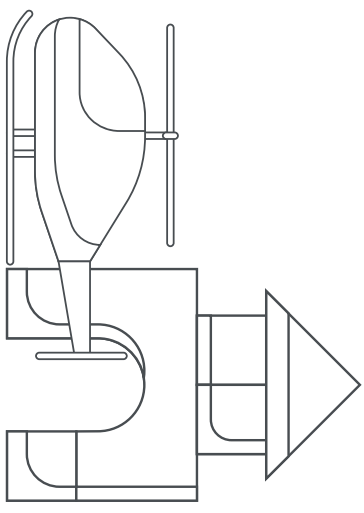
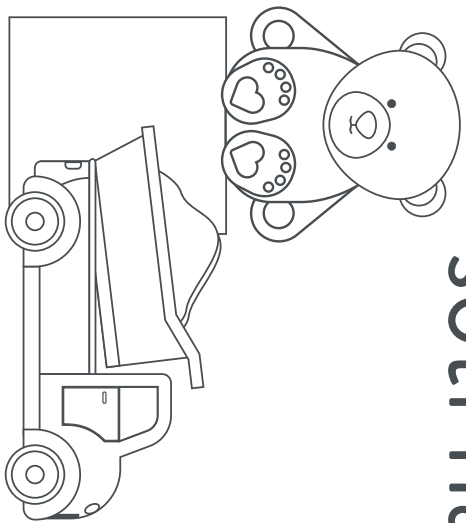

JEZI

RENMEEN NOU

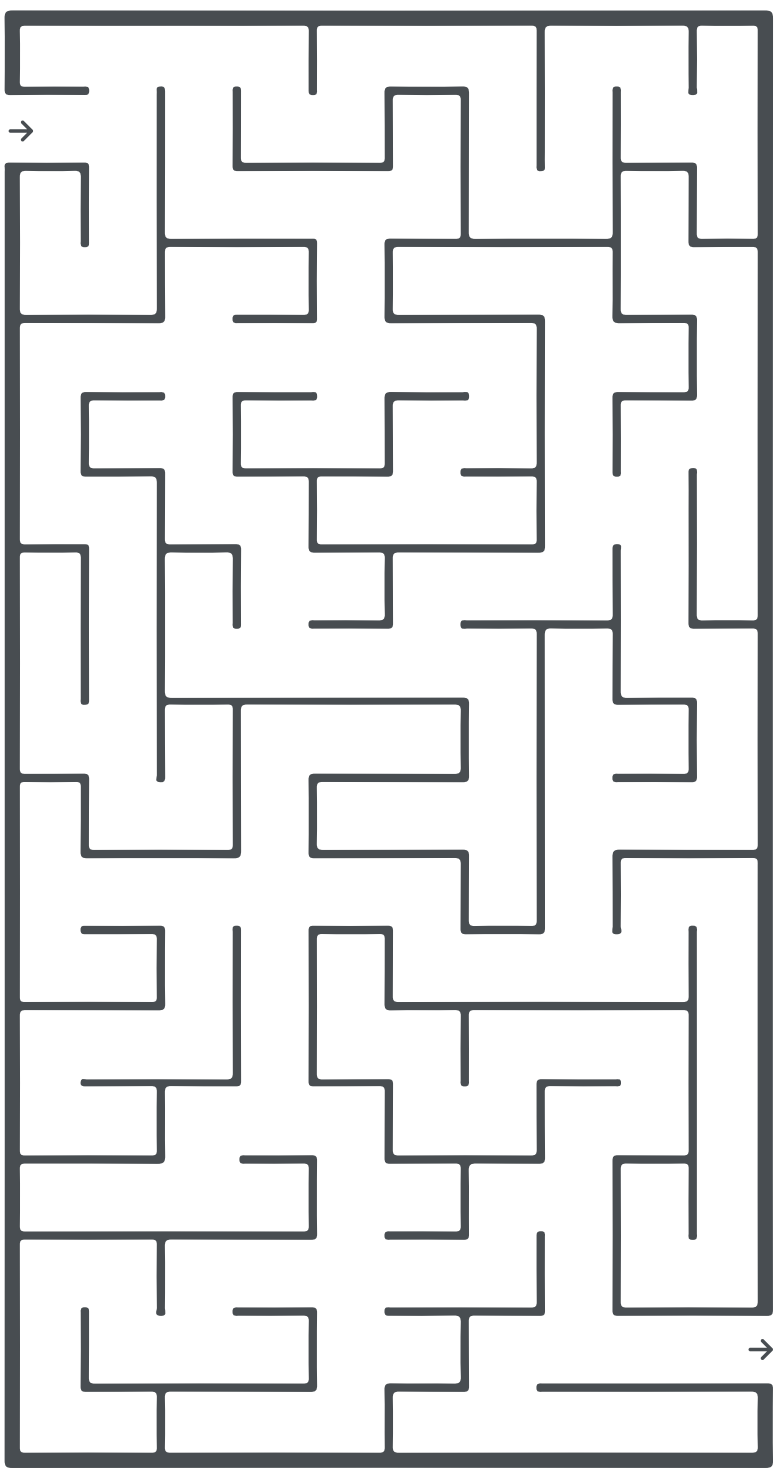

(Resous L2-4)

LESON TWA

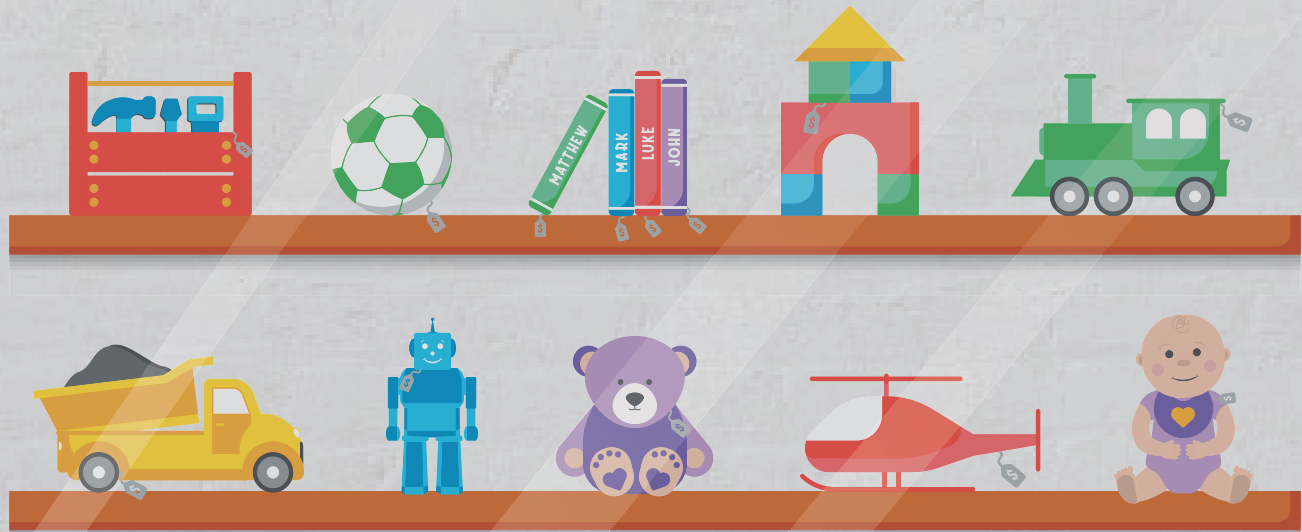

Bòs ki fè Jwèt yo

Renmen ki siprann,
transfòme ak voye



Yon plan etid Lekòl Biblik Vakans pou Legliz Nazareyen

Vèsè Biblik yo soti nan Bib Vèsyon Jerizalèm, ane 1999®, VJ®
Copyright © pa mwayen asyosyasyon biblik ini, Inc. ®
Itilize avèk pèmision. Tout dwa rezève atravè mond lan.
"VJ" ak "Vèsyon Biblik Jerizalèm" se mak komèsyal Biblik, Inc. ®

TAB MATYÈ YO

Rezime semèn nan	4
Entwodiksyon	6
Ouvèti	7
Wotasyon nan aktivite yo	
Istwa jwèt yo (leson)	10
Kafe magazen jwèt yo (ti goute yo)	12
Opsyon ti goute 1: Bonbon sale ou dous sou fòm kwa	12
Opsyon ti goute 2: Tonm vid	13
Jwèt vèsè pou aprann nan	14
Lè jwèt la (jwèt yo)	15
Opsyon jwèt 1: Ou mennen l tounen nan lavi	15
Opsyon jwèt 2: Rechèch ze pak la	15
Magazen jwèt yo (atizana yo)	16
Opsyon atizana 1: Tonm vid an plat papye	16
Opsyon atizana 2: Tonm vid an gode papye	17
Fènti	18

REZIME SEMÈN NAN

LESON
#1

Vizitè ki plis
enpòtan an

Jezi tèlman renmen nou, li vini kote nou depi menm avan nou te konnen si nou te bezwen li.

LESON
#2

Benediksyon ki
plis enpòtan an

Jezi renmen ti moun yo, epi li vle pou tout ti moun al jwenn li.

LESON
#3

Sipriz ki plis
enpòtan an

Jezi tèlman renmen nou li te mouri ak leve soti vivan nan lanmò pou li te sove nou anba peche nou yo.

LESON
#4

Mesaj ki
plis enpòtan an

Jezi tèlman renmen nou, li voye nou al pataje mesaj bon nouvèl la avèk tout moun.

Pwen
prensipal la

“Men li, jenn fi a pral ansent, li pral fè yon pitit gason. y'a rele l' Emanyèl. (Non sa a vle di: Bondye avèk nou”.)
Matye 1 :23.

“Jezi di yo: Kite timoun yo vin jwenn mwen non. Pa enpoze yo vini. Paske, Peyi Wa ki nan syèl la, se pou tout moun ki tankou timoun sa yo li ye”.
Matye 19 :14.

“Men, zanj lan pran pale, li di fanm yo: Nou menm, nou pa bezwen pè. Mwen konnen se Jezi n'ap chache, nonm yo te kloure sou kwa a. Enben, li pa isit la. Li leve vivan jan l' te di a”. Matye 28 :5-6a.

Ale fè disip pou mwen nan tout nasyon, batize yo nan non Papa a, Pitit la ak Sentespri a. Moutre yo pou yo obsève tou sa mwen te ban nou lòd fè. Chonje sa byen: mwen la avèk nou toulejou, jouk sa kaba.
Matye 28 :19-20.

Vèsè pou
apran

Pasaj bibliik

Matye 1 :18-25 VBJ

Matye 19 :13-15 VBJ

Matye 27 : 32-66;
28 :1-10 VBJ

Matye 28 :16-20 VBJ

Sijè jodi a

Jezi vin kote nou

Jezi renmen nou

Jezi sove nou

Jezi voye nou

Konsan-
trasyon
teyolojik
chak jou

Gras ki vini
avan an

Gras ki vini
avan an/Gras
ki sove a

Gras ki sove a

Gras ki
sanktifye a

REZIME SEMÈN NAN

LESON
#1

Vizitè ki plis
enpòtan an



Poupe k'ap

LESON
#2

Benediksyon ki
plis enpòtan an



Ralonj jarèt

LESON
#3

Sipriz ki plis
enpòtan an



Pil

LESON
#4

Mesaj ki plis
enpòtan an



Balon foutbòl

Ikòn
leson an



Istwa jwèt
yo

Nesans Jezi
ki se Kris la

Jezi beni ti
moun yo

Rezirèksyon
Jezi ki se
Kris la

Gran
Komisyon an



Kafe
magazen
jwèt la

Ti bebe Jezi
nan yon krèch
oubyen sèn
krèch kote ki
gen manje

Ti kolasyon
sou fòm
dekorasyon

Yon
prezantasyon
sou fòm
kwa oubyen
tonm vid.

Plizyè anvlop
gato oubyen
ke moun
kapab manje.



Orè pou
jwèt yo

Touche
Lanmou an

Konkou obstak
oubyen limyè
wouj/vèt.

Etikèt lavi
oubyen
rechèch ze
Pak la.

Konkou ak
avyon an
papye.



Faktori
jwèt la

Imaj ti bebe
Jezi a nan 3D

Plak
benediksyon
oubyen miwa.

Atizay tonm
vid la

Goumèt lavi ki
pap janm fini
an oubyen plat
ki fèt an tè a.



ENTWODIKSYON

- Pwen prensipal: Jezi tèlman renmen nou, li te mouri e li te resisite pou l sove nou anba peche nou yo.
- Vèsè pou aprann: "Men, zanj lan pran pale, li di fanm yo: Nou menm, nou pa bezwen pè. Mwen konnen se Jezi n'ap chache, nonm yo te kloure sou kwa a. Enben, li pa isit la. Li leve vivan jan l' te di a" Matye 28:5-6a.
- Tit/Leson/Pasaj bibliik la: Sipriz ki pi enpòtan an/Rezirèksyon Jezi a/Matye 27:32-66, 28:1-10 VJ.
- Sijè jodi a: Jezi sove nou.
- Konsantrasyon teyolojik chak jou: Sove Grace

Semèn sa a, ti moun yo ap aprann sou lavi Jezi antan ke Kris la. Nan leson jodi a, ti moun yo pral aprann ke Jezi tèlman renmen nou, li te mouri e li te resisite pou l sove nou anba peche nou yo.



OUVÈTI



MATERYÈL YO

Lèt mizik adorasyon an oswa dyapozitiv

Akseswa ak materyèl pou jwe teyat (siy ki di: "Fèmen," siy ki di: "Gran Reouvèti")

Yon gwo papyè oswa yon katon koupe fòm yon etikèt ak sijè jodi a (Jezi sove nou) enprime sou li.

BYENVINI

Lidè: Semèn sa a nap dekouvri anpil sipriz nan magazen jwèt nou an! Nap rankontre Charly ak jèn zanmi l Samy, epi n ap aprann sou Jezi. Jiskaprezan, nou aprann ke Jezi vin jwenn nou e li renmen nou. Mwen (mete non ou isit la), e mwen byen kontan w ap vizite nou nan magazen jwèt la semèn sa a.

MIZIK ADORASYON

Si sa posib; mete lèt yo sou ekran PowerPoint lan, oswa montre yo kote tout moun ka wè yo.

DRAMATIZASYON

SENARYO: Magazen jwèt.

Jodi a, ajoute yon gwo siy ki di, "FÈMEN-The Toymaker". Pou fèmti, gen (kache) yon siy ki pi gwo, ki gen koulè klere ki di, "GRAN REOUVÈTI".

PÈSONAJ YO: Charly, Samy

DYALÒG

Charly chita devan magazen jwèt la, evidamman deprime. Samy apwoche ak ti vole anlè; men li jèlè li wè Charly. Li gade nan lespas li sanble pa remake prezans Samy.

Samy: (Ak vwa byen fò, toupre Charly a). Bonjou, Charly!

Charly sote epi tou dousman vire gade Samy. Li pa pale anpil.

Samy: (Pi fò toujou). Mwen di, bonjou, Charly!

Charly: (souke tèt, ak yon vwa byen tris). Wi, mwen tande ou. Bonjou, Samy.

Samy: Pou kisa ou pa nan magazen ou lan, netwaye?

Charly: Magazen mwen an fèmen.

Samy: Kisa? Èske magazen ou lan fèmen? Sa pa bon. Men tann! Magazen ou lan pa janm fèmen pandan lè biznis yo. Pou kisa li fèmen?

Charly: Lè m te rive jodia, mwen jwenn yon gwo kadna sou pòt la ak siy sa a (fè siy sou lèt "FÈMEN"). Bòs k'ap fè jwèt yo fèmen magazen an sou mwen.

Samy: Kisa? (Leve yon dwèt). Èske magazen ou lan fèmen? (Lève de dwèt anlè). Epi Bòs k'ap fè jwèt yo fèmen li? Sa pa sèlman mal. Sa mal de fwa. Men tann. Bòs k'ap fè jwèt yo renmen jwèt. Pou kisa ou ta fèmen magazen ou lan?

Charly: Mwen pa konnen. Lè ou te mennen m al rankontre li a, mwen te trè kontan. Li te sanble plen ak lavi ak renmen.

Èske w sonje kòman li te konnen non mwen? Li menm te konnen konbyen mwen renmen netwaye.

Samy: Wi, li te jwenn plis pwovizyon netwayaj pou ou epi li ba ou yon jwèt espesyal ki se retire pousyè sou etajè yo!

Charly: Mwen te panse li te pran swen mwen ak magazen mwen an. Men, mwen pat byen ditou. Paske si li te pran swen mwen; se konsa, pou kisa ou te mete yon kadna sou magazen mwen an?

Samy: mwen konnen! (Prè pou kouri ale). Ann mande !!

Charly: mwen te vle fè li. Mwen gade nan tout vil la, epi mwen mande tout moun. Okenn moun pa wè l jodi a. (wose zepòl). Mwen panse ke li fèmen magazen mwen an epi li ale.

Samy: Kisa? (Leve yon dwèt). Magazen ou lan fèmen, epi (leve de dwèt) Bòs k'ap fè jwèt yo fèmen li, epi (leve twa dwèt anlè) li ale? Sa pa sèlman mal. Sa pa sèlman mal de fwa. Sa mal menm twa fwa.

Charly: wi avan Bòs k'ap fè jwèt yo te rive mwen te panse mwen tap fè bagay yo byen. Mwen netwaye magazen mwen an epi kenbe jwèt yo an sekirite. Petèt mwen pa t kontan anpil...

Samy: (Entewonp, nan fè nwizans). Pa... debòde... ase?

Charly: Dakò. Lavi mwen te santi yon vid ak tristès. Men, mwen te konnen kisa pou m atann! Epi li te konnen sa pou l fè. Lè sa a, mwen te rankontre Bòs k'ap fè jwèt la. Pou premye fwa, mwen te santi lajwa ak objektif. Kounye a, li ale e tout bagay ap depafini. Mwen pa vle tounen nan sa mwen te ye anvan, Samy. Pa kapab.

Samy: (Byen janti). Mwen konnen sa ou vle di a wi. (Li vire pou gade bandwòl ki di: "FÈMEN"). O, Charly, mwen regrèt anpil. Epi fwa sa a, pa gen anyen mwen ka fè pou ede. Si ou pa gen pwoblèm, mwen pral chita la atè a epi rete tris avèk ou.

Charly: (K ap frape men li atè a pou l montre yo pou yo chita bò kote li a). Mwen ta renmen gen magazen ou lan.

Samy chita epi li mete tèt li sou zepòl Charly. Pèsonaj yo rete san mouvman. Limyè yo etenn.

Lidè a retounen sou sèn nan.

SIJÈ JODI A:

Lidè: O non! Nou reyèlman pa t atann sa a. Èske magazen jwèt Charly a fèmen? Èske Bòs k'ap fè jwèt yo ale? Charly ak Samy atriste anpil.

Èske w konnen ki moun ki te tris nan Bib la? Zanmi Jezi yo te tris; paske Jezi te mouri sou kwa a. Li te chwazi mouri pou sove nou tout anba peche nou yo. Sijè jodi a se "Jezi sove nou." (Leve etikèt papyè/katon an anlè).

Tanpri di li avè m. (Poze epi repete). Koute byen kounye a; epi lè yon moun mande w ki sijè jodi a, ou pral di... (Pèz pou timoun yo rele sijè a): "Jezi sove nou!" Lè zanmi Jezi tris yo te ale vizite kavo kote l te antere a, yo te resevwa yon gwo sipriz. Yon zanj, ki te abiye tout an blan ak klere tankou zèklè, te nan kavo a! Zanmi yo te pè anpil. Men, zanj lan di: "Nou pa bezwen pè, mwen konnen n'ap chache Jezi ki te kloure sou kwa a. Li pa isit la, paske li leve, jan li te di a" (Matye 28:5-6a).

Ala yon gwo nouvèl! Jezi te mouri, men li te retounen nan lavi.

Ann aprann kèk mouvman pou ede nou sonje sijè jodi a. Sonje byen, **Jezi sove nou** (ale nan mosyon yo pandan w ap di sijè jodi a):

Jezi

(Lonje dwèt sou syèl la)

sove

*(fè jès tankou si w
t ap leve yon moun)*

nou.

*(mete gwo pous ou
lonje dwèt sou ou)*

OFRANN

(Di ti moun yo kijan ou pral resevwa òf la epi pale sou pwojè òf la. Gade enfòmasyon yo bay pou pwojè ofrann Ti moun Atenn Ti moun).

Mèsi paske w te ede w nan magazen jwèt la. Zanmi Jezi yo te resevwa yon gwo sipriz lè yo te ale nan tonm li a. Ann wè ki sipriz k ap tann yo jodi a! (Anvwaye ti moun yo nan gwoup yo nan wotasyon yo nan aktivite pwograme yo. Asire w ke chak gwoup konnen ki kote yo pral ale).



WOTASYON AKTIVITE YO ISTWA JWÈT YO (LESON)



MATERYÈL YO

yon jwèt ki fonksyone ak batri ki gen yon batri ki pa gen chaj (oswa pa gen batri ditou)

yon batri ki tou nèf

dokiman "Mennen Ti moun yo bay Kris la" ki nan Gid Direktè a

Remak: Tanpri familiarize w ak dokiman sa a anvan w prezante leson sa a.

ISTWA

Ou ka itilize ilustrasyon sa a pou w anseye leson an.

Gade bèl jwèt sa a! Mwen trè kontan montre w tout sa li kapab fè. (Peze bouton yo. Pa gen anyen k ap pase). Mwen pa konnen sa ki mal. Jwèt sa a m pi renmen m '! Li kapab... (dekri gwo bagay jwèt la ka fè epi kontinye peze bouton yo). Èd nan magazen jwèt yo, èske youn nan nou gen yon lide ki lakoz ke jwèt mwen an pa fonksyone? (Koute kèk ide). O wi. Batri a ka pa gen chaj. Sa se yon wont. Mwen devine mwen oblije jete jwèt la. Se te yon jwèt trè bon, e li te koute anpil lajan. Men, si batri a pa travay, jwèt la ap depafini, pa vre? Oswa èske gen kèk fason mwen ka sove jwèt la? (Koute sijesyon yo). Ou panse mwen ta dwe eseye mete yon nouvo batri ladan li? Li pa fè mal eseye, depi jwèt la pa itil jan li ye a. (Mete yon batri ki tou nèf epi montre ki jan jwèt la te retounen nan lavi. Demontre tout bagay jwèt la ka fè). Bèl bagay! Mèsi moun k'ap ede nan magazen jwèt yo pou ede m fè reviv jwèt mwen pi renmen an!

Li ta bèl bagay si menm bagay la ta ka rive ak moun; men, li pa kapab reyalize. Moun pa gen batri ke nou ka chanje lè yo mouri. Lè moun nan mouri, yo deplase li ale byen lwen nou; epi sa pi tris pase yon jwèt ki kraze.

Bann disip Jezi yo pa t kapab evite lapenn ak tristès ke yo te santi. Jezi te jèn e li te plen lavi ak enèji. Li te renmen moun, e moun yo te renmen li. Li te anseye sou lanmou Bondye nan nouvo fason ak enteresan. Moun yo te vle pwoche bò kote li; e plis moun t'ap swiv li. Sa te fè chèf relijye yo nan epòk Jezi a te fè jalouzi epi fache kont li. Yo te vle moun yo admire yo ak respekte yo, men se pa Jezi, li menm ki se Kris lai. Yo te kòmanse fè konplo yon fason pou yo te debarase yo de Jezi. Yo pran li mennen tribinal epi moun yo te bay manti sou li. Li te kondane, epi sòlda women yo te pann Jezi sou yon kwa pou li te mouri. Yo te panse yo t'ap touye Jezi epi fini; men sonje, Li pa t jis yon nonm. Jezi te Bondye ki te vin sou tè a. Bib

la di ke Jezi te kapab rele plizyè milye zanj nenpòt ki lè pou sispann sa k ap pase a; men li pa t fè sa. Li te vle pou sa pwofèt yo te ekri yo te rive vre (Matye 26:23-24). Labib di ke Jezi "rann lespri li". Li te chwazi bay lavi li.

Pou kisa?

Li te bay lavi l kòm yon sakrifis pou sove ou menm avèk mwen. Yo ka pa reyalize ke yo bezwen sove; men yo bezwen li. Chak nan nou fèt ak yon nati peche ak yon tandans pou egoyis, yon bagay nan nou ki fè nou vle fè sa ki mal epi jwenn wout nou. Menm lè nou konnen yon bagay ki mal e ke nou pral fè Bondye mal oswa blese lòt moun, nou chwazi fè li. Peche sa a separe nou ak Bondye, ki sen e ki san tach. Sepandan, Bondye renmen nou anpil ke li anvi gen yon relasyon avèk nou. Pliske nou pa ka fè tèt nou sen ak san tach ase pou nou nan prezans li, Bondye te fè yon fason pou nou. Li te voye Pitit li a, Jezi, kòm yon sakrifis pafè e sen. Epi Jezi tèlman renmen nou, li te obeyi Bondye e li te vin sakrifis la. Olye pou l te rele zanj yo pou yo sove l, li te rete sou kwa a jiskaske li te mouri.

Disip li yo pa t kapab kwè li. Yo desann kò l sou kwa a. Yo mete kò l nan yon kavo ki te tankou yon gwo twou wòch, epi yo sele l ak yon gwo wòch lou. Lè sa a, yo te kriye ak lapenn.

Kèk jou aprè, kèk nan disip Jezi yo te vin vizite tonm nan. Waw! Ala yon sipriz ki t ap tann yo. Yon zanj te toupre kavo a. Rad li yo te klere byen bèl, epi li te sanble ak zèklè. Patizan yo te pè. Men, zanj lan di: "Nou pa bezwen pè; Mwen konnen n'ap chache Jezi, moun yo te kloure sou kwa a. Li pa isit la, paske li leve, jan li te di a. Vin gade kote yo te mete l la" (Matye 28:5-6 VJ). Zanj lan montre yo anndan kavo a. Li te vid! Kò Jezi a te disparèt. Kisa? Kòman? Disip yo te "pè, men yo te kontan anpil". Yo te kouri al di disip Jezi yo; e sou wout la, Jezi rankontre yo! Jezi leve vivan tout bon vre!

Bondye fè l leve soti vivan nan lanmò. Jezi toujou vivan jodi a nan syèl la, e li voye Lespri li pou l viv nan nou.

Jezi te mouri pou wete peche nou yo, epi tounen nan lavi pou ban nou yon nouvo lavi nan Li. Jezi ofri nou nouvo lavi sa a; men li pa fòse nou aksepte li. Nou dwe chwazi di "wi" pou Li. Èske gen youn nan nou ki ta renmen di "wi" pou Jezi ki se Kris la? Si se konsa, nou ka priye kounye a. Ou ka repete lapriyè sa a apre mwen.

(Rapèl: Tanpri familiarize w ak dokiman "Mennen yon ti moun al jwenn Kris la").

LAPRIYÈ

Jezi, mwen regrèt pou tout sa ki mal mwen te fè. (Pran yon ti poz pou elèv yo ka repete.)

Tanpri padone mwen. (Pran yon ti poz pou elèv yo ka repete.)

Vini nan kè m 'e ban m' nouvo lavi nan ou. (Pran yon ti poz pou elèv yo ka repete)

Mèsi paske ou te mouri pou w sove mwen. Amèn. (Pran yon ti poz pou elèv yo ka repete)



WOTASYON AKTIVITE YO

KAFE MAGAZEN JWÈT LA (KOLASYON/ TI GOUTE YO)

Si ou vle kite ti moun yo fè ti goute tematik la; konsidere opsyon sa yo. Si ou pa gen resous sa yo, jwi yon ti goute ki disponib nan zòn ou an.

OPSYON TI GOUTE 1: PRETZELS FÒM KWA



MATERYÈL YO

Chwazi nan opsyon sa yo -

branch bwa pretzels

glasè oswa chokola fonn

ti klere oswa ti sirèt

Kite ti moun yo sèvi ak baton pretzels pou fè kwa. Pre-koupe kèk nan branch bwa yo an moso 2.5cm. Ou bezwen yon baton plen ak de moso 2.5cm pou chak ti moun. Ti moun yo ka sèvi ak glas pou "kole" moso yo ansanm nan yon fòm kwa oswa kouvri tout moso yo nan chokola fonn nan epi mete yo an plas pou refwadi nan yon fòm kwa. Si ou vle; kite elèv yo dekore kwa yo ak plis jivraj, awozwa oswa ti sirèt. Pale sou lanmò Jezi sou kwa a. Fè ti moun yo sonje ke Jezi te chwazi mouri pou sove nou anba peche nou yo.

Gade egzanp lan nan pin.it/3e7H6mJ oswa eskane QR la.



OPSYON TI GOUTE 2: TONM VID



MATERYÈL YO

ti biskwit sou fòm grafiti

glas oswa manba

kokoye vèt taye

plizyè ti kokiyòl

plizyè ti bonbon

Kouvri yon ti biskwit grafiti a ak glas oswa manba. Si ou vle, ajoute kokoye vèt graje a an "zèb." Koupe tyè anba nan sèk la nan yon kokiyòl an gato epi mete l sou tèt grafiti a pou kreye yon kavo louvri. Sèvi ak yon ti krakè pou wòch la lè w repoze l toupre ouvèti kavo a.

Gade egzanp lan nan pin.it/3e7H6mJ oswa eskane QR la.



Pandan ti moun yo pran ti goute yo, revize leson jounen an lè yo di sijè jounen an, mennen yon diskisyon tou kout sou istwa bibliki etidye a, aprann mouvman vèsè memwa a, epi jwe yon jwèt pou aprann vèsè jounen an.

TÈM JOUNEN AN:

Mande ti moun yo pou yo di sijè jounen an: **èz i sove nou.**

DISKISYON:

Dirije ti moun yo nan yon diskisyon sou lanmò ak rezirèksyon Jezi ki se Kris la.

Mande: Pou kisa disip Jezi yo te tris? (Egzanp: Jezi te mouri sou kwa a).

Mande: Pou kisa Jezi te mouri sou kwa a? (Yon egzanp: Pou sove nou pou nou ka fè pati fanmi li).

Mande: Ki sipriz disip Jezi yo te jwenn lè yo te ale nan tonm Jezi a? (Egzanp: Yo te jwenn yon zanj ki te di Jezi te vivan! Kavo a te vid. Jezi te pale ak yo!)

MOUVMAN VÈSÈ POU APRANN NAN

Aprann ti moun yo mouvman vèsè memwa jodi a.

"Zanj lan di medam yo

(mete men ou bò bouch ou kòm si ou ta chanje vwa ou)

non

(deplase tèt ou yon bò kote pou di "non")

pè;

(Kenbe pwèn ou sere epi pran pòz souke ak laperèz)

Mwen konnen

(Lonje dwèt sou sèvo a)

ke w ap chèche Jezi,

(mete men w sou je w tankou si w t ap chèche yon bagay)

moun ki te kloure sou kwa a.

(Mete bra ou nan fòm yon kwa)

Pa isit la,

(deplase tèt yon bò kote pou di "non")

paske li leve,

(mete men ou bò kote ou epi leve yo devan ou jiskaske yo anwo tèt ou)

menm jan li te di a"

(mete men ou akote bouch ou tankou si w ap chanje vwa ou)

Matye 28:5-6a

(leve dwèt ou yo: de, apre wit; senk, apre sis. Fè yon pwèn ak gwo pous ou sou bò a pou fòme lèt "A").

JWÈT VÈSÈ POU APRANN NAN:

Jwe yon jwèt pou ede ti moun yo sonje vèsè memwa jodi a.

Materyèl yo: tablo blan, makè pou tablo a, gonm.

Preparasyon: Ekri vèsè memwa a sou tablo blan an.

Enstriksyon yo: Fè ti moun yo li vèsè a ansanm. Efase yon mo epi li vèsè a ankò, di mo ki manke a nan memwa. Envite yon ti moun pou efase yon mo diferan epi mande tout moun pou yo repete vèsè a. Kontinye kite ti moun yo efase mo yo jiskaske tablo a vid, menm jan tonm Jezi a te vid la!

Opsyon yo:

1. Si ou bezwen jwèt la ale pi vit; kite ti moun yo efase plis pase yon mo alafwa.
2. Si ou pa gen aksè a yon tablo blanch; ou ka ekri vèsè a sou yon gwo moso papye epi kouvri mo yo ak ti moso papye oswa nòt adezif.
3. Sèvi ak PowerPoint yo bay la ak mo ki disparèt yo.



WOTASYON AKTIVITE YO

ORÈ JWÈT YO (JWÈT YO)

OPSYON JWÈT 1: "OU POTE LI TOUNEN AN LAVI

Materyèl ki nesèsè yo: okenn

Yon elèv se moun ki "pote" lòt etidyan yo eseye anpeche moun ki "pote li" a nan lonje men yo epi manyen yo. Tout elèv (eksepte moun ki "pote li") yo kapab ofri "lavi". Lè moun ki "pote li a" manyen yon elèv, elèv sa a dwe rete toujou jiskaske yon lòt elèv manyen li epi li retounen nan lavi. Fè elèv yo sonje Jezi te mouri; men pouvwa Bondye a te fè l reviv. Atravè lanmò ak rezirèksyon Jezi, li sove nou.

OPSYON JWÈT 2: RECHÈCH PAK LA



MATERYÈL YO

Ze Pak vid ki fèt ak plastik

Divize elèv yo an de ekip epi eksplike ke ekip ki jwenn plis ze an genyen an. Remak:

Asire w ke limit yo pou rechèch ou a klè!

Sèvi ak ze plastic la, men pa ranpli yo. Olye de sa, kite vid ou a reprezante tonm vid Jezi a. Fè elèv yo sonje, menm jan y ap "chèche" ze yo, zanmi Jezi yo t ap "chèche" l nan kavo a; men li pa t la. Li te vivan!

Si ou gen tan, kite ekip ki genyen an kache ze yo pandan ekip ki pèdi a fèmen je yo oswa vire do yo. Kite ekip ki pèdi a "chèche" pou ze yo; epi fwa sa a, gade ki moun ki jwenn plis ze.



WOTASYON AKTIVITE YO MAGAZEN JWÈT (ATIZANA YO)

Ou lib pou adapte atizana yo pou itilize materyèl ki disponib nan kontèks ou a.

OPSYON ATIZANA 1: TONM VID NAN PLA AN PAPYE



MATERYÈL YO

Pla an papye
sizo
kreyon koulè oswa makè
papye konstriksyon
lakòl

Koupe yon pla an papye nan mwatye epi koupe yon ti ouvèti kavo nan kwen pla a. Kite ti moun yo trase Jezi sou moso ou retire a. Soti nan papye konstriksyon, koupe yon wòch gwo ase pou kouvri ouvèti a. Pliye yon gwo moso papye konstriksyon an mwatye pou sèvi kòm anba tè a ak kavo. Kite ti moun yo trase yon chemen nan kavo a sou mwatye anba a ak pye bwa oswa syèl la sou mwatye anwo a. Kole dèyè kavo a nan mwatye anwo a; epi kole wòch la oswa kite li gratis pou ti moun yo bloke ouvèti a epi retire li.

Gade egzanp lan nan pin.it/3e7H6mJ oswa eskane QR la..



OPSYON ATIZANA 2: TONM VID



MATERYÈL YO

Chwazi nan opsyon sa yo -

tas an papye oswa vèsò vid oswa resipyan fwomaj koupe
pentè ak bwòs (opsyonèl)
papye konstriksyon
lakòl
penso en metal

Pre-koupe oswa ede ti moun ki pi gran yo koupe yon ouvèti nan kavo a soti nan kwen an nan glas la. Si ou vle, kite ti moun yo pentire glas la mawon oswa gri. Pre-koupe oswa ede ti moun ki pi gran koupe yon "wòch" nan papye konstriksyon ki yon ti kras pi gwo pase ouvèti a. Kole mo yo "Li vivan!" andedan glas la pou yo vizib (epi yo dwat anlè) lè vè a tèt anba. Tache wòch la nan gode a ak yon agraf metal pou ti moun yo ka vire wòch la revele kavo a vid ak mesaj enteresan andedan.

Gade egzanp lan nan pin.it/3e7H6mJ oswa eskane QR la.



Pou ti moun preskolè yo, konsidere sèvi ak fèy pou pentire tonm vid la (Resous L3-4).



FÈMTI

Materyèl yo: Pankat etikèt pou sijè jodi a ki (soti nan teyat ouvèti a).

Lidè: Jodi a, magazen jwèt la te plen ak tristès; paske youn nan jwèt yo pa t fonksyone ankò. Lè sa a, nou menm ki se asistan magazen jwèt yo dekouvri ke jwèt la bezwen yon nouvo batri; epi jwèt la tounen nan lavi! Mwen byen kontan jwenn moun k'ap ede nou; paske mwen bezwen kèk èd kounye a. Ki moun ki konnen sijè jodi a? (Chwazi yon volontè pou pataje: **Jezi sove nou**).

Kenbe etikèt papye/katon an.

Wi! Nou te aprann ke Jezi renmen nou anpil ke li te mouri pou sove nou anba peche nou yo. Ann di sijè jodi a ansanm, ak mouvman yo. Jezi (siyale syèl la) sove nou (mete gwo pous lonje dwèt sou ou) (fè jès kòm si w leve yon moun).

Jezi (Lonje dwèt sou syèl la)	sove (fè jès tankou si w t ap leve yon moun)	nou (mete gwo pous lonje dwèt sou ou)
---	--	---

Nan Matye, nou li ke Jezi te kloure sou kwa a, antere, epi resisite. Nou tèlman kontan ke Jezi vivan e li ban nou yon nouvo lavi! Èske yon moun ka resite vèsè memwa jodi a? (Mande yon volontè pou l resite vèsè a. Si volontè a bliye mo yo, fè tout moun di vèsè a ansanm: "**Zanj lan di medam yo: Nou pa bezwen pè, mwen konnen n'ap chache Jezi, moun ki te kloure sou kwa a ; Li pa isit la, paske li leve, jan li te di a**" Matye 28:5-6a VJ).

Bon travay, asistan magazen jwèt yo. Ann fè yon ti kout je pi pre nan magazen jwèt yo.

SENARYO: Magazen jwèt ak pankat "FÈMTI". Pankat "GRAN REOUVÈTI" a ta dwe kache, men aksesib.

PÈSONAJ YO: Charly, Samy ak Bòs k'ap fè jwèt yo.

DYALÒG

Charly ak Samy chita byen tris deyò magazen jwèt la. Yo tou de twò deprime pou remake ke Bòs k'ap fè jwèt yo ap apwoche.

Bòs k'ap fè Jwèt yo (Byen fò, dwat dèyè li). Bonjour, Charly! Bonjour, Samy.

Charly ak Samy sote. Li vire gade Bòs k'ap fè jwèt yo, bouch ouvè nan sipriz.

Bòs k'ap fè Jwèt yo: (Souri). Mwen te di bonjou!

Charly ak **Samy**: (Ansanm). Wi, Bòs k'ap fè jwèt yo, nou tande ou.

Charly: nou te panse ou te ale. Nou sonje ou.

Samy: Kotew te ale?

Bòs k'ap fè Jwèt yo: (Lonje dwèt sou magazen jwèt la) Mwen te toujou la.

Charly: Nan magazen an jwèt? Paske?

Bòs k'ap fè Jwèt yo: (Souri) Vin wè... (Tout moun ale nan zòn magazen jwèt la).

Charly: (Li yon etikèt ki gen pri) Pri yo pi ba.

Samy: (Kontan) Epi jwèt yo pa wo anpil! Mwen ka rive jwenn yo! **Charly**: (Byen fache) Baryè ki te pwoteje jwèt yo... pa la ankò. **Samy**: (Kouri de jwèt an jwèt) Mwen ka jwe ak jwèt yo!

Charly: (Bòs k'ap fè jwèt yo) Men, pou kisa w deranje nan chanje bagay yo? Magazen an fèmen.

Bòs k'ap fè Jwèt yo: (Souri) Ou te panse se te pèmanan? Pa ditou! Mwen jis fèmen magazen an pou ou ka gen yon gwo reouvèti! Magazen sa a lwen fèmen. Ou pral wè. Mwen ba li yon nouvo lavi.

Samy: (Jwenn gwo pankat ki di "GRAN REOUVÈTI A") Èske m ka mete sa?

Bòs k'ap fè Jwèt yo: (Pou Charly) Kisa ou di Charly? Se desizyon w.

Charly: (Respire pwofondman. Li sanble pè nan kòmansman, answit li eksite) Wi, Wi, mete l sou li! Epi louvri pòt la byen laj! Ann mennen ti moun nan magazen sa a.

(Samy, bòs k'ap fè jwèt la ak Charly souri)

Pèsonaj yo rete san mouvman. Limyè yo etenn. Lidè a retounen sou sèn nan.

Lidè: Ala bèl bagay! Magazen jwèt la louvri ankò. Ou panse ti moun yo pral renmen magazen an pi byen konsa? Retounen nan pwochen sesyon nou an pou w konnen!

NON SOVE NOU JEZI



(Resous L3-4)

LESON KAT



Bòs ki
fè Jwèt yo

Renmen ki siprann,
transfòme ak voye



Yon plan etid Lekòl Biblik Vakans pou Legliz Nazareyen

Vèsè Biblik yo sotí nan Bib Vèsyon Jerizalèm, ane 1999®, VJ® Copyright © pa mwayen
asyosyasyon biblik ini, Inc. ®

Itilize avèk pèmision. Tout dwa rezève atravè mond lan.

"VJ" ak "Vèsyon Biblik Jerizalèm" se mak komèsyal Biblik, Inc. ®

TAB MATYÈ YO

Rezime semèn nan	4
Entwodiksyon	6
Ouvèti	7
Wotasyon nan aktivite yo	
Istwa jwèt yo (leson)	10
Kafe magazen jwèt yo (ti goute yo)	12
Opsyon ti goute 1: Plizyè anvlop gato	12
Opsyon ti goute 2: Planèt Tè a ki manjab	13
Jwèt vèsè pou aprann nan	14
Lè jwèt yo (jwèt yo)	15
Opsyon jwèt 1: Konkou avyon an papye	15
Opsyon jwèt 2: Ou “mennen li soti” anba chèn	15
Magazen jwèt yo (atizana yo)	16
Opsyon atizana 1: Tè pla an papye yo	16
Opsyon atizana 2: Goumèt lavi ki pap janm fini yo	17
Fènti	18

REZIME SEMÈN NAN

LESON
#1

Vizitè ki plis
enpòtan an

Jezi tèlman renmen nou, li vini kote nou depi menm avan nou te konnen si nou te bezwen li.

LESON
#2

Benediksyon ki
plis enpòtan an

Jezi renmen ti moun yo, epi li vle pou tout ti moun al jwenn li.

LESON
#3

Sipriz ki plis
enpòtan an

Jezi tèlman renmen nou li te mouri ak leve soti vivan nan lanmò pou li te sove nou anba peche nou yo.

LESON
#4

Mesaj ki
plis enpòtan an

Jezi tèlman renmen nou, li voye nou al pataje mesaj bon nouvèl la avèk tout moun.

Pwen
prensipal la

Vèsè pou
apran

“Men li, jenn fi a pral ansent, li pral fè yon pitit gason. y'a rele l' Emanyèl. (Non sa a vle di: Bondye avèk nou”.)
Matye 1 :23.

“Jezi di yo: Kite timoun yo vin jwenn mwen non. Pa enpoze yo vini. Paske, Peyi Wa ki nan syèl la, se pou tout moun ki tankou timoun sa yo li ye”.
Matye 19 :14.

“Men, zanj lan pran pale, li di fanm yo: Nou menm, nou pa bezwen pè. Mwen konnen se Jezi n'ap chache, nonm yo te kloure sou kwa a. Enben, li pa isit la. Li leve vivan jan l' te di a”. Matye 28 :5-6a.

Ale fè disip pou mwen nan tout nasyon, batize yo nan non Papa a, Pitit la ak Sentespri a. Moutre yo pou yo obsève tou sa mwen te ban nou lòd fè. Chonje sa byen: mwen la avèk nou toulejou, jouk sa kaba.
Matye 28 :19-20.

Pasaj bibliik

Matye 1 :18-25 VBJ

Matye 19 :13-15 VBJ

Matye 27 : 32-66;
28 :1-10 VBJ

Matye 28 :16-20 VBJ

Sijè jodi a

Jezi vin kote nou

Jezi renmen nou

Jezi sove nou

Jezi voye nou

Konsan-
trasyon
teyolojik
chak jou

Gras ki vini
avan an

Gras ki vini
avan an/Gras
ki sove a

Gras ki sove a

Gras ki
sanktifye a

REZIME SEMÈN NAN

LESON
#1

Vizitè ki plis
enpòtan an



Poupe k'ap

LESON
#2

Benediksyon ki
plis enpòtan an



Ralonj jarèt

LESON
#3

Sipriz ki plis
enpòtan an



Pil

LESON
#4

Mesaj ki plis
enpòtan an



Balon foutbòl

Ikòn
leson an



Istwa jwèt
yo

Nesans Jezi
ki se Kris la

Jezi beni ti
moun yo

Rezirèksyon
Jezi ki se
Kris la

Gran
Komisyon an



Kafe
magazen
jwèt la

Ti bebe Jezi
nan yon krèch
oubyen sèn
krèch kote ki
gen manje

Ti kolasyon
sou fòm
dekorasyon

Yon
prezantasyon
sou fòm
kwa oubyen
tonm vid.

Plizyè anvlop
gato oubyen
ke moun
kapab manje.



Orè pou
jwèt yo

Touche
Lanmou an

Konkou obstak
oubyen limyè
wouj/vèt.

Etikèt lavi
oubyen
rechèch ze
Pak la.

Konkou ak
avyon an
pape.



Faktori
jwèt la

Imaj ti bebe
Jezi a nan 3D

Plak
benediksyon
oubyen miwa.

Atizay tonm
vid la

Goumèt lavi ki
pap janm fini
an oubyen plat
ki fèt an tè a.



ENTWODIKSYON

- Pwen prensipal: Jezi ki se Kris la tèlman renmen nou, li voye nou al pataje bon nouvèl la ak lòt moun.
- Vèsè pou aprann : Ale fè disip pou mwen nan tout nasyon, batize yo nan non Papa a, Pitit la ak Sentespri a. Moutre yo pou yo obsève tou sa mwen te ban nou lòd fè. Chonje sa byen: mwen la avèk nou toulejou, jouk sa kaba. Matye 28 :19-20 VJ.
- Tit/Leson/Pasaj bibliik la: Mesaj ki pi enpòtan an/Gran komisyon an/ Matye 28:16-20 VJ.
- Sijè jodi a: **Jezi voye nou.**
- Konsantrasyon teyolojik chak jou: Gras ki sanktifye a.

Semèn sa a, ti moun yo ap aprann sou lavi Jezi antanke Kris la. Nan leson jodi a, ti moun yo pral aprann ke Jezi tèlman renmen nou ke li voye nou pataje bon nouvèl levanjil la ak lòt moun.



OUVÈTI



MATERYÈL YO

Lèt mizik adorasyon an oswa dyapozitiv

Akseswa ak materyèl pou jwe teyat (yon twal pou fè netwayaj)

Yon gwo papye oswa yon katon koupe fòm yon etikèt ak sijè jodi a (Jezi voye nou) enprime sou li

BYENVINI

Lidè: Semèn sa a nap dekouvri anpil sipriz nan magazen jwèt nou an! Nap rankontre Charly ak jèn zanmi l Samy, epi n ap aprann sou Jezi. Jiskaprezan, nou aprann ke Jezi vin jwenn nou e li renmen nou. Mwen (mete non ou isit la), e mwen byen kontan w ap vizite nou nan magazen jwèt la semèn sa a.

MIZIK ADORASYON

Si sa posib; mete lèt yo sou ekran PowerPoint lan, oswa montre yo kote tout moun kapab wè yo.

DRAMATIZASYON

SENARYO: Magazen jwèt.

Pankat “GRAN REOUVÈTI A” toujou an mach. Genyen kèk nan jwèt yo kid we toujou gaye tout atè a.

PÈSONAJ YO: CHARLY, SAMY

DYALÒG

Charly nan magazen jwèt yo, ak anpil atansyon pou netwaye pousyè tè a. Byen dousman, pwan yon jwèt frajil-kap souke l anba. Li tèlman konsantre ke li pa tande ni wè Samy ap vin dèyè li.

Samy: (Ak yon vwa byen fò epi dèyè Charly a): Bonjou Charly!

Charly sote e prèske lage jwèt la. Li jongle li, finalman kenbe li ak anpil atansyon li mete l 'nan plas li. Li fè yon soupi soulajman.

Samy: (pi fò toujou): mwen di w bonjou Charly!

Charly vire tou dousman.

Charly: Wi mwen tande ou. Bonjou, Samy.

Samy: (Gade alantou li, li souri) Epi ou konnen, sa ka premye fwa ou reyèlman bezwen netwaye magazen an.

Charly: (Gade alantou li) Ou gen rezon. Magazen sa a te plen ti moun tout jounen an. Epi yo pa t jis gade jwèt yo... Yo manyen tout jwèt yo. Yo te retire yo sou etajè yo. Yo te jwe ak yo nan koulwa yo. Anpil bri! Anpil dezòd! Tèlman... dezòd. (Yon gwo souri parèt sou figi li). Anpil JWA. Mwen pa janm te pi kontan.

Samy: ebyen ou byen kontan Bòs k'ap fè jwèt yo vini?

Charly: mwen kontan anpil. Li te bliye objektif yon jwèt. Magazen jwèt mwen an te vin tounen yon mize, yon kote pou gade jwèt ak admire yo.

Samy: (Rete ap asiste) Magazen ou lan te toujou trè pwòp. Ak òganize.

Charly: Trankil ak byen tris.

Samy: Kòman Bòs k'ap fè jwèt yo chanje sa?

Charly: Bòs k'ap fè jwèt yo te montre m ke li pa fè jwèt pou yo ka rete dèyè baryè, san danje epi an sekirite. Li te fè jwèt yo pou yo jwe ak jwi!

Samy: Tankou jodi a!

Charly: wi! Kounye a, magazen mwen an se yon plas kote ti moun yo ka fè eksperyans kè kontan nan jwe. Epi yo ka achte jwèt yo epi pote yo avèk yo pou yo ka pataje yo epi kontinye jwe, kèlkeswa kote yo ale.

Samy: (Gade alantou) Sa se yon bon nouvèl, Charly. Nou dwe gaye pawòl la. Tout moun ta dwe wè magazen ou lan kounye a.

Charly: Son an bon. Men, ou menm avèk mwen pa ka rive jwenn tout moun yo. Nou pral oblije rekrute plis moun pou ede nou pataje bon nouvèl la. (Li fè yon ti poze epi li souri, pandan l'ap lonje yon twal bay Samy). Men, anvan, kisa w panse si ou ede m ak netwayaj la?

Pèsonaj yo rete san fè mouvman. Limyè yo etenn. Lidè a antre sou sèn nan.

SIJÈ JODI A:

Lidè: Ala bèl bagay! Magazen jwèt Charly a ap fè eksperyans yon nouvo lavi. Charly te aprann kisa jwèt yo ye, e se yon bon nouvèl.

Èske w konnen sa ki pi bon menm? Nou te tande pi bon nouvèl semèn sa a. Jezi te mouri pou sove nou tout anba peche e li te resisite. Li vivan e li ka viv nan nou. Nouvèl sa a tèlman bon ke Jezi vle voye nou pataje li ak lemonn antye. Sijè jodi a se "**Jezi voye nou.**"

Leve etikèt papye/katon an.

Tanpri di li avèk mwen. (Fè yon ti poze epi repete). Koute byen kounye a; epi lè yon moun mande w ki sijè jodi a, w ap di... (Pran yon ti poz pou ti moun yo rele di sijè a): "Jezi voye nou!"

Aprè Jezi te retounen nan lavi, li te reyini ak disip li yo. Li di yo: "Ale fè disip pou mwen nan tout nasyon, batize yo nan non Papa a, Pitit la ak Sentespri a. Moutre yo pou yo obsève tou sa mwen te ban nou lòd fè. Chonje sa byen: mwen la avèk nou toulejou, jouk sa kaba" (Matye 28:19-20 VJ).

Bèl bagay! Nou ka gen yon nouvo lavi nan Jezi ki se Kris la, epi li voye nou pataje nouvo lavi sa a ak lòt moun. Pandan n ap avanse, Jezi pwomèt l ap toujou avèk nou.

Ann aprann kèk mouvman pou ede nou sonje sijè jodi a. Sonje byen, Jezi voye nou (ale nan misyon yo pandan w ap di sijè jodi a).

Jezi

(Lonje dwèt sou syèl la)

voye

*(Lonje dwèt sou yon
pwen byen lwen ou)*

nou.

*(mete gwo pous lonje dwèt sou
ou)*

OFRANN

(Di ti moun yo kijan w ap resevwa òf la epi pale sou pwojè òf la. Gade enfòmasyon yo bay pou pwojè ofrann Ti moun Chèche Ti moun yo).

Charly travay di nan magazen jwèt la, epi Samy vle ede. Charly kwè li pa bezwen èd; men li bezwen li. Èske ou ta vle vin asistan magazen jwèt? Briyan! Nou tout asistan magazen jwèt, ann wè ki sipriz k ap tann ou jodi a! ***(Libere ti moun yo nan gwoup yo nan wotasyon yo nan aktivite pwograme yo. Asire w ke chak gwoup konnen ki kote yo pral ale).***



WOTASYON AKTIVITE YO ISTWA JWÈT YO (LESON)



MATERYÈL YO

Yon balon foutbòl evanjelizasyon
ki gen pou wè avèk Fim Jezi.

ISTWA

Ou ka itilize transkripsyon sa a pou anseye leson an.

Bonjou asistan magazen jwèt yo! Mwen byen kontan ou la jodi a. Pwopriyetè magazen jwèt la te mande m pou m ekri yon anons pou m ede vann balon foutbòl sa a. (Leve boul la). Mwen te panse li ta bon pou lis tout bagay yon timoun ka fè ak yon balon foutbòl. Ann kòmanse ak bagay ou ka fè ak yon balon foutbòl lè ou poukont ou. Èske yon moun ka vin montre m kèk bagay yo ka fè ak boul sa a? (Envite yon ti moun pou fè demonstrasyon. Si sa nesèsè, ankouraje timoun nan woule boul la, rebondi li, voye boul la anlè, elatriye. Ekri oswa pran pòz ekri yon lis tout aktivite sa yo).

Bon travay. Mèsi! Kounye a, ann wè sa yo ka fè ak boul la si de ti moun pataje l. Èske gen de timoun ki ta vle vin montre m sa yo ka fè ak boul sa a lè yo pataje l? (Envite de ti moun pou fè demonstrasyon. Si sa nesèsè, ankouraje ti moun yo woule boul la, pase l, voye l nan lè a youn ak lòt, choute boul la youn ak lòt, elatriye. Ekri oswa pran pòz ekri yon lis tout aktivite sa yo).

Mèsi pou èd ou! Li sanble ke jwe ak yon boul se menm plis plezi lè yo pataje li. Ann reflechi ansanm sou sa nou ta ka fè ak boul sa a si nou pataje l ak anpil ti moun, petèt 10 oswa plis. Leve men ou si ou gen yon lide. (Ankouraje timoun yo fè lis lide; epi si pa gen okenn ti moun sijere li, pale sou fè yon jwèt foutbòl).

Se konsa li ye. Si yo pataje boul la ak ase ti moun; Yo ka gen yon jwèt foutbòl. Ann panse, se pou sa boul sa a te fèt. Li bon pou voye l, oswa woule l, oswa rebondisman... Men, lè w nan mitan aksyon an ak eksitasyon nan yon jwèt, se lè sa a yon balon foutbòl ap fè sa li te fèt pou fè.

Èske w te konnen ou menm tou yo te fèt pou yon bagay espesyal? Ou te fèt pou bay Bondye glwa e pou pataje bon nouvèl Jezi a ak lòt moun.

Lè Jezi leve soti vivan nan lanmò, li di disip li yo pou yo jwenn ak li nan Galile. Disip yo te ale sou mòn Jezi te di yo a, e li te rankontre yo la. Se te yon rankont enpòtan, paske Jezi te gen pou l ale pou l retounen nan syèl la. Li te di disip yo: "Jezi pwoche bò kote yo, li di yo konsa: Mwen resevwa tout pouvwa nan syèl la ak sou tè a. Ale fè disip pou mwen nan tout nasyon, batize yo nan non Papa a, Pitit la ak Sentespri a. Moutre yo pou yo obsève tou sa mwen te ban nou lòd fè. Chonje sa byen: mwen la avèk nou toulejou, jouk sa kaba" (Matye 28:18b-20 VJ)

Jezi te envite disip li yo pou yo fè pati yon bèl bagay lè yo te ede lemond antye konnen Jezi te vin sove nou. Si nou te aksepte Jezi; Nou se disip li tou. Yo voye nou tou pou ede simaye bon nouvèl la. Epi travay enteresan sa a vini ak yon bèl pwomès. Jezi pwomèt pou l toujou avèk nou.

Sonje premye leson an, lè nou te aprann ke Emanyèl vle di "Bondye avèk nou"? Jezi te kite glwa syèl la pou l vin sou tè a epi l te la avèk nou. Kounye a, jis anvan l kite tè a pou l retounen nan syèl la, Jezi fè disip li yo sonje l ap kontinye avèk yo. Men, ki jan li ka ale epi toujou rete avèk yo? Li voye Lespri l pou l viv nan yo. Epi lè w envite Jezi pou l sove w, Lespri Sen li a vin viv anndan w tou. Kèlkeswa kote ou ale, ou pap janm oblije separe tèt ou ak Bondye.

Pwomès Jezi fè pou l ale avèk ou nenpòt kote li voye ou se rekonfòte! Sa vle di li pral avèk ou pandan w ap pataje bon nouvèl Jezi a ak fanmi w ak zanmi w.

Li va toujou la avèk ou si yon jou li voye ou nan salklas la pou w vin pwofesè oswa nan sal operasyon an pou w vin doktè. Li va toujou la avèk ou si li voye ou nan yon bilding biwo antanke yon pwofesyonèl oswa nan jaden an yo dwe yon travayè. Li va toujou avèk ou kit li voye ou nan yon legliz pou vin pastè ou oswa nan yon lòt peyi pou vin misyonè.

Kèlkeswa kote Jezi voye ou, ou ka pataje bon nouvèl la. E kèlkeswa kote l voye w, l ap avèk ou. Li renmen nou!

(Leve balon foutbòl la anlè). Menm jan ak balon foutbòl sa a plis amizan lè yo pataje; Bon nouvèl Bondye renmen nou an pi bon lè nou pataje l ak lòt moun!

LAPRIYÈ

Seyè Jezi, mèsì dèske ou renmen nou anpil ke ou voye nou pataje lanmou ou ak lòt moun. Mèsì dèske w te pwomèt ou pap janm kite nou. Amèn.



WOTASYON AKTIVITE YO

KAFE MAGAZEN JWÈT LA (KOLASYON/ TI GOUTE YO)

Si ou vle ti moun yo fè ti goute tematik la; konsidere opsyon sa yo. Si ou pa gen resous sa yo; jwi yon ti goute ki disponib nan zòn ou an.

OPSYON GOUTE 1: ANVLÒP GATO YO



MATERYÈL YO

farin pou gato

tat ranpli

fou

Kite chak ti moun vire yon kare nan farin gato a nan yon "anvlòp" pa pliye twa kwen nan direksyon sant lan. Kite dènye kwen an fas anlè pou anvlòp la parèt louvri. Ajoute yon ti kiyè plen gato nan anvlòp la louvri epi kwit jiskaske yon ti kras mawon.

Gade egzanp lan nan pin.it/3e7H6mJ oswa eskane QR la..



Pandan anvlòp yo ap kwit, pale sou atik nou ta ka voye yo: lèt, kat Valanten, kat Nwèl.

Mande: Ki kalite mesaj lèt oswa kat sa yo genyen? (Pa egzanp: nòt amitye oswa lanmou).

Mande: Kisa sa vle di pou Bondye ki voye yon moun? (Pa egzanp: Nou gen yon mesaj pou pataje).

Mande: Ki mesaj nou bay mond lan? (Pa egzanp: Jezi renmen yo, Jezi renmen nou).

OPSYON TI GOUTE 2: PLANÈT TÈ MANJAB



MATERYÈL YO

Ze fri oswa papita

fwomaj krèm

divès kalite legim koupe

Bay ti moun yo yon ti ze planche oswa lòt pen boukannen pou yo gaye ak fwomaj krèm. Bay legim ke ti moun yo ka ranje nan yon foto sou Latè.

Gade egzanp lan nan pin.it/3e7H6mJ oswa eskane QR la.



Pandan ti moun yo kreye epi jwi ti goute tè yo, pale sou pataje bon nouvèl Jezi a ak mond lan.

Mande: Pou kisa nou ta dwe pale mond lan sou Jezi? (Egzanp: Jezi renmen yo).

Mande: Kisa sa vle di pou Bondye voye l? (Pa egzanp: Nou gen yon mesaj pou pataje).

Mande: Ki mesaj nou bay mond lan? (Pa egzanp: Jezi renmen yo, Jezi renmen nou).

Pandan ti moun yo pran ti goute yo, revize leson jounen an lè yo di sijè jodi a, mennen yon diskisyon tou kout sou istwa Bib la etidye, aprann mouvman vèsè memwa a, epi jwe yon jwèt pou aprann vèsè jodi a.

TÈM JOUNEN AN:

Mande ti moun yo pou yo di sijè jounen an: **Jezi voye nou.**

DISKISYON:

Dirije ti moun yo nan yon diskisyon sou Gran Komisyon an.

Mande: Ki sa Jezi te di disip li yo fè? (Egzanp: Ale fè disip nan tout nasyon, batize yo epi anseye yo).

Mande: Ki sa Jezi te pwomèt disip li yo? (Egzanp: Li ta avèk yo chak jou, jouk nan fen mond lan).

Mande: Èske w ka panse ak yon moun ou ta dwe pataje bon nouvèl lanmou Bondye a? (Pa egzanp: fanmi, zanmi lekòl, elatriye).

Mande: Kisa w panse Bondye rele w pou w vin yon jou? (Ankouraje timoun yo pou yo konsidere ki jan yon apèl ta ye kòm yon pwofesè, pastè, misyonè, pwofesyon, elatriye, epi priye ak timoun ki eksprime yon apèl la.)

MOUVMAN VÈSÈ POU APRANN NAN:

Aprann ti moun yo mouvman vèsè memwa jodi a.

"Se poutèt sa ale

(siyale yon pwen byen lwen)

epi fè disip

(mete men w ansanm
tankou si w te kenbe yon liv)

nan tout nasyon,

(leve epi lonje men ou)

batize yo

(Plonje toulède men w yo yon
bò, tankou si w t ap batize yon
moun)

nan non Papa a

(Lonje dwèt sou syèl la)

ak Pitit la

(sèvi ak dwèt presegondè a
pou w touche pla men opoze
a, chanje men, epi chanje
ankò)

Ak nan non Sentespri a,

(Tape gwo pous la ak dwèt men gòch la ki
fòme yon sèk, pote gwo pous la ak dwèt
endèks men dwat la ansanm, fè yon mouvman
tankou si w ap rale yon kòd soti nan kre men
gòch la epi monte nan yon zigzag)

moutre nou pou nou obeyi

tou sa mwen te kòmande nou.

(Lonje dwèt sou ang yo, kòmanse sou bò dwat
ou epi deplase sou bò gòch ou epi lonje dwèt
sou mo "anseye, obeyi, tout, kòmande")

E mwen asire w ke m

ap toujou avèk ou,

(akolad)

jouskaske sa kaba"

(tou de men yo deyò)

Matye 28:19-20 VJ.

(Leve de dwèt anlè, lè sa a,
wit; nèf dwèt, aprè sa a, dis,
aprè sa a, lonje dis dwèt ou yo
de fwa).

JWÈT VÈSÈ POU APRANN NAN:

Jwe yon jwèt pou ede ti moun yo sonje vèsè memwa jodi a.

Materyèl: Vèsè memwa a divize an plizyè paj; yon bagay pou fè yon liy divize, tankou fisèl, tep, oswa yon liy lakrè; yon kwonomèt.

Preparasyon: Mete liy divizyon an. Divize ti moun yo an de ekip. Eksplike ke chak ekip pral sou bò opoze liy lan; men ekip yo ap travay ansanm. Bay ti moun yo ki sou yon bò liy lan mo separe yo nan vèsè a pou memorize.

Enstriksyon: Ti moun ki gen vèsè memwa yo pral pwan papyè, pliye yo an boul, epi "voye" yo bay ti moun lòt bò a. Ti moun yo sou bò sa a pral pwan papyè yo epi ouvri yo ak anpil atansyon jwenn mo yo; aprè sa a, w ap travay ansanm pou mete mo yo nan lòd ki kòrèk la. Apre ou fin byen mete mo yo nan lòd, kite ekip yo chanje travay. Ba yo tan pou yo wè ki fason ki pi vit.

Fè ti moun yo sonje ke Jezi voye nou pataje bon nouvèl lanmou li a.

Opsyon:

Si ou gen ase ti moun; fè de ekip epi kite yo konpetisyon youn kont lòt. Pou opsyon sa a, bay chak ekip papyè diferan koulè pou anpeche vèsè yo melanje.

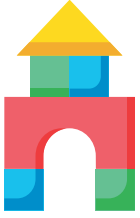

WOTASYON AKTIVITE YO ORÈ POU JWÈT YO (JWÈT YO)

OPSYON JWÈT 1: KONKOU AVYON AN PAPYE

MATERYÈL YO

Papye, Enstriksyon pou fè yon avyon an papye

Fè ti moun yo ekri "Jezi sove nou!" sou yon moso papye epi pliye li an yon avyon an papye. Asire w ke elèv yo mete non yo sou avyon yo.).

Kite ti moun yo "voye" bon nouvèl la atravè chanm nan oswa lakou a. Ranje epi pran tou lanse avyon yo pou wè ki avyon ki ale pi lwen. Pale sou sa sa vle di pou yo voye pa Jezi pou pataje bon nouvèl lanmou li a.

OPSYON JWÈT 2: "POTE LI" SOTI ANBA CHENN

Materyèl ki nesèsè yo: okenn

Yon moun se moun ki "pote li a". Lè moun ki "pote li a" manyen yon moun, yo lye bra ak moun ki "pote li a" epi yo kontinye ajoute moun, fòmè yon chenn. Apre jwèt la, pale sou kijan ajoute jwè nan chèn nan se tankou ajoute moun nan fanmi Bondye a.



WOTASYON AKTIVITE YO MAGAZEN JWÈT YO (ATIZANA YO)

OPSYON ATIZANA 1: TÈ PLA AN PAPYE

<input checked="" type="checkbox"/> MATERYÈL YO		
	kopi Resous L4-4 nan papye bristòl	kreyon
	sizo	pentri akrilik vèt ak ble
	pla an papye	kòd

Enprime modèl Tè a sou papye epè oswa papye bristòl (Resous L4-4). Pre-koupe modèl oswa kite ti moun ki pi gran yo koupe pwòp pa yo. Chak ti moun pral trase yon modèl sou yon plak an papye epi answit sèvi ak akrilik pou pentire Tè a vèt ak dlo ble. Fè twou epi ajoute yon moso fil pou ti moun yo ka kwoke Tè yo.



Gade egzanp lan nan pin.it/3e7H6mJ oswa eskane QR la.

Pandan ti moun yo ap pentire, pale sou fason pou pote bon nouvel lanmou Jezi a bay tout nasyon yo.

OPSYON ATIZANA 2: BRASLÈ LAVI KI PAP JANM FINI AN

<input checked="" type="checkbox"/> MATERYÈL YO	
	Braslè elastik
	Pèl nwa, wouj, vèt ak jòn
	kopi Resous L4 -5

Fè braslè delivrans lan pandan w'ap ajoute pèl nan braslè elastik la nan lòd sa a: nwa, wouj, vèt, jòn. Asire w ke ou mete yon ekriti eksplikasyon pou chak koulè (Resous L4-5). Kite ti moun yo pratike itilizasyon braslè yo pou pataje levanjil la.

Gade egzanp lan nan pin.it/3e7H6mJ oswa eskane QR la.



Altènativman, ti moun yo ka fè "liv san mo" nan anpile papye nwa, wouj, vèt ak jòn nan lòd ki kòrèk epi agrafe oswa kole yo ansanm.

Pou ti moun ki nan laj preskolè yo, konsidere itilizasyon fèy la pou pentire balon an (Resous L4-6).



FÈMTI

Materyèl yo: yon kolòn feyè (feyè sa yo ka pataje plan sali a epi/oswa genyen yon envitasyon pou fèmti yon seremoni oswa legliz; konsidere itilize Resous 8 nan L4)

Lidè: Jodi a, magazen jwèt la te plen emosyon. Kòm èd nan magazen jwèt la, yo te kreye yon reklam pou yon balon foutbòl. Mwen byen kontan jwenn moun k'ap ede nou; paske mwen bezwen kèk èd kounye a. Ki moun ki konnen sijè jodi a? (Chwazi yon volontè pou pataje: Jezi te voye nou).

Leve etikèt papye/katon an.

Wi! Nou te aprann ke Jezi tèlman renmen nou ke li voye nou. Ann di li ansanm, ak mouvman yo.

Jezi (Lonje dwèt sou syèl la)	voye (Lonje dwèt sou yon pwen byen lwen ou)	nou. (mete gwo pous lonje dwèt sou ou)
---	---	--

Nan Matye, nou li ke apre Jezi te kloure sou kwa a, antere l ak resisite, li te rasanble ansanm ak disip li yo. Li voye yo pataje bon nouvèl la. Èske yon moun ka site vèsè memwa jodi a? (Mande yon volontè pou l site vèsè a. Si volontè a bliye mo yo, fè tout moun di vèsè a ansanm: "Ale fè disip pou mwen nan tout nasyon, batize yo nan non Papa a, Pitit la ak Sentespri a. Moutre yo pou yo obsève tou sa mwen te ban nou lòd fè. Chonje sa byen: mwen la avèk nou toulejou, jouk sa kaba" Matye 28:19-20 VJ).

Bon travay, asistan magazen jwèt yo. Ann fè yon ti gade pi pre nan magazen jwèt yo.

SENARYO: Magazen jwèt yo (kounye a klase, ak pri pi ba sou etikèt yo [Resous 7 nan L4])

PÈSONAJ YO: Charly ak Samy

DYALÒG

Charly nan magazen jwèt yo, ak anpil atansyon nan netwaye pousyè tè a. Byen dousman li t'ap pran yon jwèt frajil k'ap souke anba. Li tèlman konsantre ke li pa tande ni wè Samy ki t'ap soti dèyè li a.

Samy: Ak yon vwa byen fò e dèyè Charly a). Bonjour, Charly!

Charly sote e prèske lage jwèt la atè a. Li jongle li, finalman kenbe li ak anpil atansyon mete l nan plas li. Li fè yon soupi an soulajman.

Samy: (Pi fò toujou). Mwen te di, bonjou, Charly!

Charly vire byen dousman.

Charly: (souri) Wi, mwen tande ou. Bonjou, Samy.

Samy: W ap netwaye ankò? Mwen te panse nou netwaye tout bagay anvan mwen ale.

Charly: Wi, nou te fè sa. (Gade ranyon ki nan men li). Mwen devine se yon abitud. E mwen vle magazen an pare. M ap tann yon gwo foul moun isit la jodi a!

Samy: M'ap tann anpil ti moun vini. Tout moun bezwen wè magazen sa a.

Charly: Petèt ou ka ede m ak sa. (Ranmase yon pil feyè). Papyè sa yo gen bon nouvèl la. Èske ou ka ede m gaye pawòl la?

Samy: Mwen prale! Men, gen anpil bwochi. Nou pral bezwen plis èd pou tout moun tande bon nouvèl la.

Charly: mwen gen yon lide. (Gade ti moun ki nan odyans lan dirèkteman). Ti moun yo, èske nou ta kapab ede nou? O mèsi! (Charly ak Samy bay ti liv – Resous 8 nan L4– la a ti moun ki nan odyans lan. Lòt travayè LBV yo ede distribye feyè yo jan sa nesèsè).

Lidè: Mèsi dèske w ede m gaye pawòl la. (Fè nenpòt anons final). Se pou nou fini ak yon priyè pou voye nou pataje bon nouvèl lavi nouvo nan Jezi ki se Kris la.



(Resous L4-4).

Braslè Salvatyon

Nwa = Peche
Wouj = San Jezi a
Blan = Sentete
Vèt = Kwasans
Jòn = Syèl

Nwa = Peche
Wouj = San Jezi a
Blan = Sentete
Vèt = Kwasans
Jòn = Syèl

Nwa = Peche
Wouj = San Jezi a
Blan = Sentete
Vèt = Kwasans
Jòn = Syèl

Nwa = Peche
Wouj = San Jezi a
Blan = Sentete
Vèt = Kwasans
Jòn = Syèl



Nwa = Peche
Wouj = San Jezi a
Blan = Sentete
Vèt = Kwasans
Jòn = Syèl

Nwa = Peche
Wouj = San Jezi a
Blan = Sentete
Vèt = Kwasans
Jòn = Syèl



(Resous L4-6)